

# Honeywell

## **Instruction manual**

### **Turbine gas meters and quantometers**

Type SM-RI-X • Q75

## **Betriebsanleitung**

### **Turbinenradgaszähler und Quantometer**

Typ SM-RI-X • Q75

## **Mode d'emploi**

### **Compteurs de gaz à turbine et quantomètres**

Type SM-RI-X • Q75

## **Manual de instrucciones**

### **Contadores de gas de turbina y cuantómetros**

Modelos SM-RI-X • Q75

## **Istruzioni d'uso**

### **Contatori gas a turbina e quantometri**

Tipo SM-RI-X • Q75

## **Gebruiksaanwijzing**

### **Turbinegasmeters en quantometers**

Type SM-RI-X • Q75



## **Instruction manual**

### **Turbine gas meters and quantometers**

Type SM-RI-X • Q75

## **Betriebsanleitung**

### **Turbinenradgaszähler und Quantometer**

Typ SM-RI-X • Q75

## **Mode d'emploi**

### **Compteurs de gaz à turbine et quantomètres**

Type SM-RI-X • Q75

## **Manual de instrucciones**

### **Contadores de gas de turbina y cuantómetros**

Modelos SM-RI-X • Q75

## **Istruzioni d'uso**

### **Contatori gas a turbina e quantometri**

Tipo SM-RI-X • Q75

## **Gebruiksaanwijzing**

### **Turbinegasmeters en quantometers**

Type SM-RI-X • Q75





**Instruction manual**  
**Turbine gas meters and quantometers**  
Type SM-RI-X • Q75





## Contents

<b>1. Safety instructions</b> .....	<b>9</b>
1.1 Intended use.....	10
1.2 Approvals and certifications* .....	10
1.3 Copyright and data protection .....	11
1.4 Exemption from liability.....	11
1.5 Product liability and guarantee.....	12
1.6 Personnel.....	12
1.7 Intended use and field of application .....	12
1.8 Legal declarations .....	12
1.9 Recycling and environmental protection .....	13
<b>2. Structure and function</b> .....	<b>14</b>
2.1 Device description .....	15
2.2 Index.....	16
2.3. Temperature test points .....	16
2.4 Pressure test points.....	17
<b>3. Installation and commissioning</b> .....	<b>18</b>
3.1 Scope of delivery.....	18
3.2 Storage.....	18
3.3 Transport.....	18
3.4 Requirements to be met before installation .....	19
3.5 Installation position and flow direction.....	20
3.6 Installation.....	21
3.7 Commissioning/Filling with oil .....	22
<b>4. Maintenance</b> .....	<b>23</b>
4.1 Cleaning .....	25
4.2 Repair/Removal.....	25
4.3 Disposal.....	25
<b>5. Technical data</b> .....	<b>26</b>
5.1 Dimensions, weights and connections .....	28
5.2 Ambient conditions.....	31
5.3 Approvals**.....	31
<b>6. Annex A – Standards and Norms</b> .....	<b>32</b>
<b>7. Annex B – Plastics used</b> .....	<b>32</b>
<b>8. Annex C – List of gas types</b> .....	<b>33</b>

### **Information on the documentation**

The latest version of the operating instructions is available to download from the Honeywell website.

Please read the information in this document carefully in order to avoid injury to the user or damage to the device. Moreover, currently valid national standards, safety regulations and accident prevention regulations must be adhered to.

Should you have any problems understanding the contents of this document, please contact your local Honeywell branch for support. Honeywell cannot accept any responsibility for damage to property or personal injuries which are a result of the information in this document not having been understood properly.

This document helps you to set up the operating conditions in such a way that the safe and efficient use of the device is assured. In addition, this document also specifies points and safety measures which must be particularly observed and which are indicated using the following symbols:



#### **WARNING or CAUTION**

*This symbol warns of dangerous situations. Failure to follow the instructions could result in danger to people and the environment or the meter could suffer damage.*



#### **INFORMATION or NOTE**

*Accurate measurement cannot be ensured if information or notes with this symbol are ignored.*



## 1. Safety instructions

**WARNING!**

*Danger of electrostatic discharge – only use a damp cloth to clean.*

**WARNING!**

*If there is danger that the device can be damaged from falling (pointed, sharp-edged or heavy) objects, the operator must protect the device.*

**WARNING!**

*Exposure to danger which can result from a chemical reaction between parts of the meter and chemical substances in the vicinity must be discussed with the manufacturer and the cause must be eliminated.*

**WARNING!**

*The meter must be included in the equipotential bond by connecting it to the grounded pipeline.*

**WARNING!**

*If you wish to add odorants or use solenoid valves, please always fit them downstream of the meter only. Otherwise, the device may be damaged.*

**WARNING!**

*The gas should not contain suspended particles  $> 50 \mu\text{m}$ . In addition, the gas must be dry. Otherwise, the meter may be damaged.*

**INFORMATION!**

*The flow through the meter must be free of vibrations and pulsations in order to avoid measuring errors.*

**INFORMATION!**

*Compliance with the specified operating and ambient conditions as indicated on the type label is absolutely essential for safe operation of the meter and additional equipment.*

## 1.1 Intended use



### **CAUTION!**

*Responsibility for the use of the meter in terms of suitability, intended use and the corrosion resistance of the materials to the medium is solely in the hands of the operator.*



### **INFORMATION!**

*The manufacturer shall not be liable for damage caused by improper or inappropriate use.*

## 1.2 Approvals and certifications\*

### CE marking / EU declaration of conformity



The manufacturer certifies conformity with the EU declaration of conformity and by attaching the CE marking.

**The measuring instrument meets the statutory requirements of the relevant EU Directives.**

Comprehensive information on the applicable EU Directives and Standards, as well as recognized certifications, is contained in the EU declaration of conformity.

The EU declaration of conformity is included in the delivery and is also available to download at [www.docuthek.com](http://www.docuthek.com).

➤ **See chapter 5.3 Approvals and Annex A – Standards and Norms, for details of other approvals and Directives.**

### ATEX/IECEX



### **DANGER!**

*The turbine gas meters and quantometers are suitable for use in Zone 1 hazardous areas and are approved with the following certification (IECEX) and manufacturer's declaration (ATEX):*

**II 2G Ex h IIC T4 Gb**

IECEX TUR 16.0043x (IECEX)

203104000-0411 (ATEX)

TÜV Rheinland Industrieservice GmbH  
Am Grauen Stein | 51105 Köln | Germany

DEKRA Certification B.V.  
Meander 1051 | 6825 MJ Arnheim | The Netherlands

\* The marking on the device shall be applicable.

### 1.3 Copyright and data protection

This document has been created with the greatest possible care. No liability is assumed for the accuracy, completeness or currency of the contents.

The contents and works produced in this document are subject to copyright. Contributions by third parties are identified as such. The reproduction, processing, distribution and any form of use beyond that which is permitted by copyright require the written authorization of the respective author or the manufacturer. The manufacturer strives to always respect the copyright of others or to use his own or licence-free works.

We would like to point out that data transfer via the Internet (e.g. through e-mail communication) can be subject to breaches in security. It is not possible to provide complete protection against access by third parties.

### 1.4 Exemption from liability

The manufacturer shall not be liable for damage of any type caused by the use of this product, including but not restricted to, direct, indirect or incidental damage and its consequences.

This exemption from liability does not apply if the manufacturer has acted intentionally or with gross negligence. In the event that any applicable law does not allow such restrictions on implied warranties for defects, or the exclusion or limitation of certain payments for damages, and should such law apply to you, the above-mentioned exemption from liability, exclusions or limitations may not apply to you in part or in whole.

For every product purchased, the warranty is valid in accordance with the corresponding product documentation as well as the conditions of sale and delivery of the manufacturer.

The manufacturer reserves the right to amend without prior notice the contents of the documents, including this exemption from liability, in any form and at any point in time, and for any reason, and shall in no way be liable for any possible consequences of such amendments.

## 1.5 Product liability and guarantee

The responsibility as to whether the measuring instrument is suitable for the intended use is that of the operator. The manufacturer cannot accept any liability for the consequences of misuse by the operator. Improper installation or operation of the measuring instruments (systems) will render the warranty void. Furthermore, the relevant “General Terms and Conditions” which form the basis of the purchase contract also apply.

## 1.6 Personnel

This **manual is aimed at staff** who have adequate specialist and technical knowledge (in Germany, for instance, in accordance with DVGW Codes of Practice 492 and 495 or comparable technical regulations) on the basis of their training and experience in the sector of energy and gas distribution.

## 1.7 Intended use and field of application

Model series SM-RI-X is designed for calibratable volumetric metering. Model series Q75 is designed for non-calibratable volumetric metering. All devices are suitable for metering the following media:

- Flammable gases: natural gas/town gas/propane/butane
- Non-flammable gases: air/nitrogen/inert gases
- Other areas of application or media, see Annex C – List of gas types or on request

This product is **not** intended for

- metering aggressive gases, e.g. biogas or sewage gases, oxygen or acetylene.

## 1.8 Legal declarations

- The metrological conformity assessment is based on the regulations of the country concerned, in which the measuring instrument will be used.
- The period of validity of calibration is based on the regulations of the country concerned, in which the measuring instrument will be used.

## 1.9 Recycling and environmental protection

Honeywell has designed the transport packaging of the measuring instrument to be environmentally friendly. Packaging materials are always selected consistently with a view to recycling. The cardboard items used constitute secondary raw materials for the paperboard and paper industry. The Instapak® foam packaging items can be recycled and reused in most countries. Plastic sheeting and strips/bands are also made of recyclable plastic. At Honeywell, subsequent recycling and disposal are already elements of the product development process. When selecting the materials, we allow for reusability of the materials, suitability of materials and subassemblies for dismantling and separation, and the risks of environmental pollution and health risks when recycling and dumping on landfill sites. The measuring instruments mainly consist of metallic materials which can be melted down again in steelworks and metallurgical plants and which can thus be reused a virtually unlimited number of times. The plastics used are listed in Annex B to ensure that the materials can be sorted and separated for the purposes of subsequent recycling. Like all mineral oils (e.g. for motor vehicles), the oil supplied with the device must be disposed of in an environmentally sound way.

## 2. Structure and function

### Operating principle

The gas flowing into the meter causes the turbine wheel to turn, with the number of revolutions being proportional to the operating volume passing through the meter. The gas flowing into the meter is accelerated by the specially designed flow conditioner which is located at the meter inlet. This flow conditioner is designed to ensure that any influences on the flow, such as swirls or asymmetric flow, are eliminated. This ensures high measurement accuracy even for low flow rates within the permissible error limits.

The speed of the rotating turbine wheel is reduced by a gear assembly. A transmission shaft connected to this gear assembly drives the 8-digit mechanical roller index in the unpressurized index head via a magnetic coupling. Having passed the turbine wheel, the gas leaves the meter through a flow-optimized outlet duct which is designed to allow maximum pressure recovery.

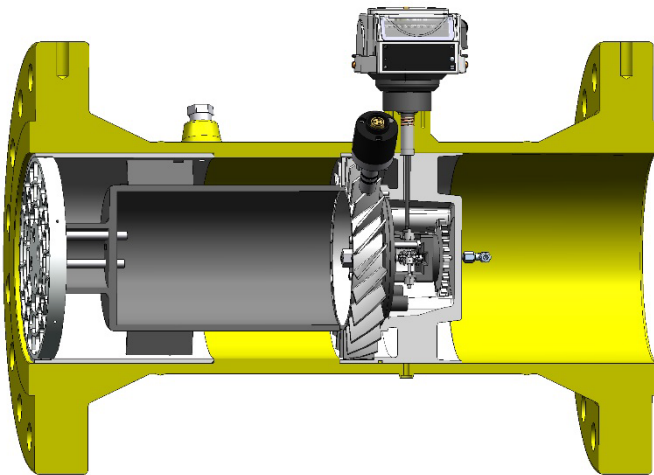

## 2.1 Device description

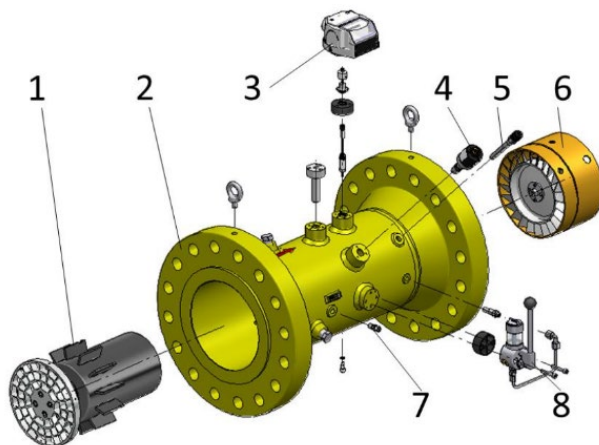

Fig. 2 | SM-RI-X turbine gas meter

1	Flow conditioner	5	Temperature test point*
2	Meter housing	6	Measuring insert
3	Index	7	Pressure test point
4	HF pulse generator*	8	Oil pump*

\* Optional

Please contact your local Honeywell Customer Service Centre for assistance in commissioning, maintenance and installation of encoders, pulse generators and volume conversion workshops. Repairs may be carried out only by authorized workshops.

## 2.2 Index

The meter is equipped with the index MI-2.



Fig. 3 | Index MI-2

Property:	MI-2
Mechanical roller index, 8-digit	•
Index, can be turned through 355°	•
Optional: Protection class IP67	•
45° reading	•
Vertical reading	•
Connection for external pulse generator IN-Sxx/IN-Wxx	•
S1xR internal reed contact pulse generator	-
Optional: desiccant cartridge	•
Optional: ENCODER	•

Table 1 | Properties of index MI-2

## 2.3. Temperature test points

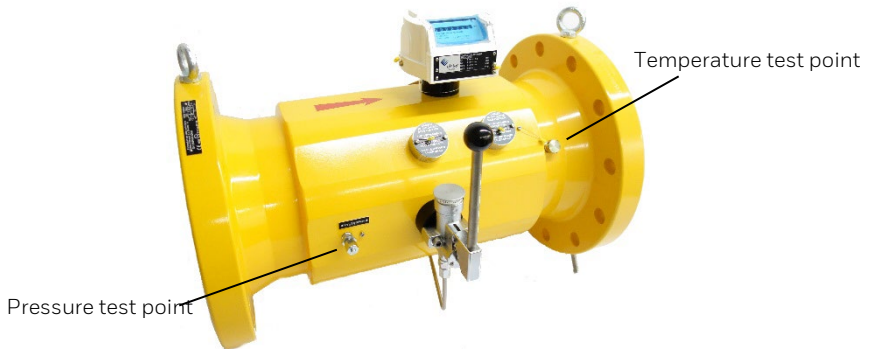

Fig. 4 | Temperature and pressure test points

Temperature sensors can be inserted into a thermowell for measuring the gas temperature in the gas meter housing. Up to two thermowells are available for this on turbine meters SM-RI as an option (depending on the meter size). The maximum diameter of the thermowell can be 10 mm. There are no temperature test points on quantometers Q75.

If no temperature test points are provided in the meter housing, external temperature measurements must be taken in the pipe downstream of the gas meter at a distance of up to 3 x DN, but max. 600 mm away.



**NOTE!**

- › *In outdoor measuring systems, the result of measurement may be influenced by the ambient temperature.*
- › *Insulate measuring elements outside the pipe adequately to prevent ambient temperature influences.*
- › *Fill the thermowell(s) with a heat-conductive fluid or paste to achieve optimum thermal conduction.*

## 2.4 Pressure test points

A straight male coupling which complies with DIN 2353 is provided on the meter housing to act as a pressure test point, for example to connect a pressure sensor. It is marked pm/pr and is designed for connecting Ø 6 mm steel tubes to DIN EN 10305-1 (e.g. steel grade E235) or flexible pressure tubes from Honeywell.

**CAUTION!**

- › *Danger to functional safety!*
- › *Functional safety and reliability are ensured only if the material combination of the union component and the pipe are intermatched.*
- › *The straight male coupling must not be connected to pipes made of stainless steel or pipes made of non-ferrous materials.*

**NOTE!**

- › *Only use original Parker-Ermeto or Voss pipe unions.*
- › *We recommend that you contact our local Honeywell Customer Service Centre for conversion work and when installing additional devices.*

### 3. Installation and commissioning



**INFORMATION!**

*Check the packing list to ensure that you have received your complete order. Check the type labels to ensure that the device supplied is the one you ordered.*



**INFORMATION!**

*Check the packaging carefully for signs of damage or signs that the device has been handled incorrectly. Report any damage to the forwarding agent and to the local representative of the manufacturer.*



**INFORMATION!**

*The installation material and tools are not supplied with the device. Use installation material and tools which comply with current health and safety regulations.*

#### 3.1 Scope of delivery

- > Ordered measuring instrument
- > Instruction manual
- > Product documentation
- > Oil – Klüber Isoflex PDP 38 (for meters lubricated with oil)
- > Optional accessories depending on the purchase order
- > Optional: calibration certificate

#### 3.2 Storage

- > Store the device in a dry and dust-free location.
- > Avoid constant direct sunlight.
- > Store the device in its original packaging.
- > Storage temperature: -25 to +70°C / -13 to +158°F.

#### 3.3 Transport



**INFORMATION!**

*Do not lift the measuring instrument by the index.*



**INFORMATION!**

*Always use the supplied lifting lugs (see Fig. 5) for transporting the meters.*

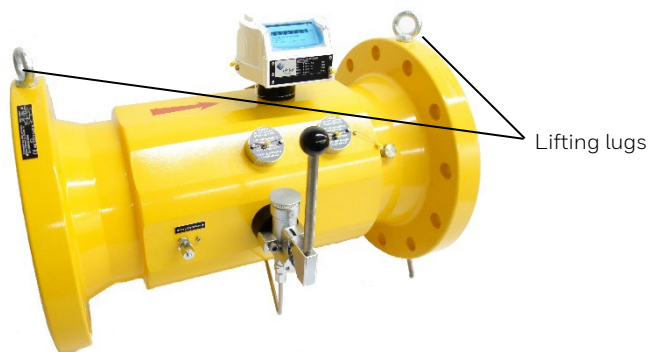

Fig. 5 | Lifting lugs

### 3.4 Requirements to be met before installation

- Remove sealing caps and foils.
- Check the meter and accessories for signs of transport damage.
- Check that the turbine moves easily by generating a gentle air current.
- Ensure that you have all the tools you require available.
- Check that all the accessories are present (e.g. plug connectors, oil for initial filling).
- Seals which are suitable for your operating medium (see Table 3 for examples). Please also check whether you must comply with other standards, e.g. DIN EN 1591, Parts 1 – 4.

	DN	d1 [mm]	The following seals and gaskets, among others, are suitable: - flat seals - spiral-wound gaskets - grooved seals and gaskets
	50	60	
	80	90	
	100	120	
	150	170	
	200	225	
	250	260	
	300	310	
	400	390	
	500	480	
600	570		

Table 3 | Suitable seals and gaskets

Smallest internal diameter of the seal as per Table 3. The seal must be installed concentrically with the flange and must not project into the flow.

### 3.5 Installation position and flow direction

- Install the meter ideally in a horizontal position with the index at the top.
- The permitted installation/operating positions of the meter are specified on the main plate in accordance with the designations "H", "V" or "H/V" (H = horizontal, V = vertical) to DIN EN 12261. If you have specified the installation or operating position when ordering, all attachments will have been fitted in accordance with the installation position ex-works.
- The minimum length of the inlet section for SM-RI-X must be at least twice the nominal diameter (2 x DN) for reasons relating to measurement accuracy.
- The inlet section must be designed as a straight pipe section with the same nominal diameter as the meter.
- The length of the outlet section is at least 1 x DN of the same nominal diameter.
- The direction of flow is indicated by an arrow on the housing:

Flow disturbances	<b>Typical inlet sections</b> Pipe sections installed at a distance of 2D upstream of the meter inlet	SM-RI-X	Q75
Minor disturbances - single manifolds - twin manifolds - diffusers		$L \geq 2D$  No flow conditioner	$L \geq 5D$
Major disturbances - pressure regulators for gas - other restrictors		$L \geq 2D$  No flow conditioner	$L \geq 5D$  Flow conditioner recommended

Table 4 | Inlet sections

### 3.6 Installation

**CAUTION!**

*It is essential that you comply with the local health and safety regulations in force for installing flange connections.*

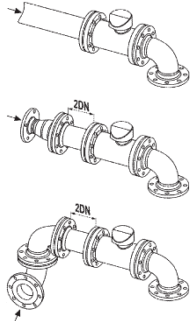
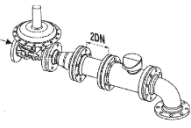
**CAUTION!**

*Fitters for flange connections in countries in which the Pressure Equipment Directive applies must have an appropriate qualification (e.g. under EN 1591-4).*

**CAUTION!**

*We recommend fitting a cone strainer with a mesh size of 250  $\mu\text{m}$  to protect the meter. When installing the meter in a vertical position, with the direction of flow from bottom to top, a strainer must be fitted to both the meter inlet and outlet (to protect against falling dirt).*

*Remove the cone strainer again after around 4 – 6 weeks since it may be saturated after this time and therefore will inhibit the flow.*

- During the installation process, check the flow direction and installation position shown on the index and/or meter housing.
- If you wish to install the unit vertically at a later point in time, the oil pump (if present) must also be fitted vertically. If this is not the case, you must turn the oil pump and its oil connection line and any other attachments, e.g. volume conversion device, through 90° before installing the meter.
- Fit the seals concentrically between the flanges and ensure that they do not project into the flow channel.
- Ensure that the meter is aligned without any tension.
- Secure the meter using suitable screws.
- Install the supplied accessories.
- We recommend that the meter is installed at a site protected from the weather or that suitable protection is installed.

### 3.7 Commissioning/Filling with oil

**CAUTION!**

*Before commissioning, meters with an oil pump must undergo initial lubrication (> see “To insert oil”).*

**CAUTION!**

*Always keep the supply tank topped up with oil to prevent air entering the pipe system. Use only fresh, clean oil. The supply tank must be sealed tightly immediately after filling so that no dirt or water can get into it.*

**CAUTION!**

*Use only the specified oil supplied. The oil can be ordered from Honeywell. If a different oil is used, the warranty will be void.*

On gas meters without an oil pump, the section entitled “To insert oil” can be omitted (continue with “Commissioning”).

**To insert oil:**

- > Open the cover of the oil supply tank (see Fig. 6).
- > Fill the oil supply tank with the supplied oil.
- > The oil quantity is sufficient when the oil level is visible in the strainer.
- > The oil pump must be actuated as indicated in Table 5 | Maintenance instructions.



Fig. 6 | Oil supply tank





Fig. 7 | Oil pump with lever

## Commissioning:

-  > Slowly fill the system until the operating pressure is reached.
- > The pressure rise must not exceed 350 mbar/s.
- > A bypass line should be used for filling (recommendation: 1/4 DN pipe diameter).
- > Do not exceed the measuring range of the gas meter even briefly.
- > A tightness test must then be carried out.
- > After actuation, you must reseal the supply tank tightly.

## 4. Maintenance

 **INFORMATION!**  
*Meters without an oil pump or Minimes connection are maintenance-free.*

 **NOTE!**  
*Meters with an oil pump must be lubricated every 3 to 4 months. For special gases such as propane or butane, or in difficult operating conditions (e.g. full load operation or contaminated gases), the lubrication intervals should be halved (every 1.5 – 2 months).*

 **CAUTION!**  
*Always keep the supply tank topped up with oil to prevent air entering the pipe system. Use only fresh, clean oil. The supply tank must be sealed tightly immediately after filling so that no dirt or water can get into it.*

 **CAUTION!**  
*Use only the specified oil supplied. The oil can be ordered from Honeywell. If a different oil is used, the warranty will be void.*

- You must open the cover of the supply tank before operating the oil pump's hand lever/pushbutton.
- Check the oil volume: there must be an adequate volume of oil in the supply tank. The oil level must be visible in the strainer.
- The meter must be operational, i.e. the turbine wheel must be turning.
- Actuate the oil pump by hand as shown in Table 6. Pull the hand lever evenly as far as possible or press the pushbutton down as far as possible. One actuation cycle corresponds to one stroke of the pump's piston.
- After actuation, you must reseal the supply tank tightly.

<b>Maintenance instructions</b>			
Meter size:	Number of strokes:		
	Oil quantity	Oil pump with lever	Pushbutton oil pump
DN 50	1.6 ml	-	15
DN 80	1.6 ml	-	15
DN 100	6 ml	15	-
DN 150	6 ml	6	-
DN 200	6 ml	6	-
DN 250	11 ml	11	-
DN 300	11 ml	11	-
DN 400	24 ml	24	-
DN 500	24 ml	24	-
DN 600	24 ml	24	-
<b>Oil types</b>			
Oil type:		Operating temperature range:	
Klüber ISOFLEX PDP 38		-25°C to +70°C	

Table 5 | Maintenance instructions



## 4.1 Cleaning



### **WARNING!**

*Danger of electrostatic discharge – only use a damp cloth to clean.*



### **DANGER!**

- *Danger of explosion resulting from electrostatic discharge.*
- *There is a risk of explosion if the plastic cover of the index is cleaned with a dry cloth.*
- *It is forbidden to use aggressive chemical cleaning agents or solvents for cleaning.*

## 4.2 Repair/Removal



### **DANGER!**

*Do not start any maintenance work until the gas pipe has been depressurized.*



### **INFORMATION!**

*Repairs may be carried out only by authorized workshops.*

### **Decommissioning:**



- Slowly reduce the pressure in the gas pipe (max. 350 mbar/s).
- Check that the gas pipe is not pressurized.
- Undo the screw connections and remove the meter.

## 4.3 Disposal

The turbine gas meters mainly consist of metallic materials which can be melted down again in steelworks and metallurgical plants and which can thus be reused a virtually unlimited number of times. The plastics used are listed in Annex B to ensure that the materials can be sorted and separated for the purposes of subsequent recycling.

Like all mineral oils (e.g. for motor vehicles), the oil supplied with the device must be disposed of in an environmentally sound way.

## 5. Technical data

Type:	SM-RI-X	Q75
Size	G65 to G16000	G650 to G16000
Nominal size	DN 50 to DN 600	DN 200 to DN 600
Operating pressure	Max. 100 bar*	
Gas temperature	-25°C to +70°C**	
Housing material	Spheroidal graphite cast iron or steel	
Protection class	IP67	
Measured media	Natural gas and various filtered, non-caustic gases	
Metrological accuracy class	1.0	-

Table 6 | Technical data

\* The details on the type label apply depending on the pressure rating.

\*\* Temperature details for standard version. Restrictions possible, see type label.

### Error limits

Maximum permissible error limits in accordance with EN 12261 and OIML 137-1

±1.0% for  $Q_t$  to  $Q_{max}$

±2.0% for  $Q_{min}$  to  $Q_t$

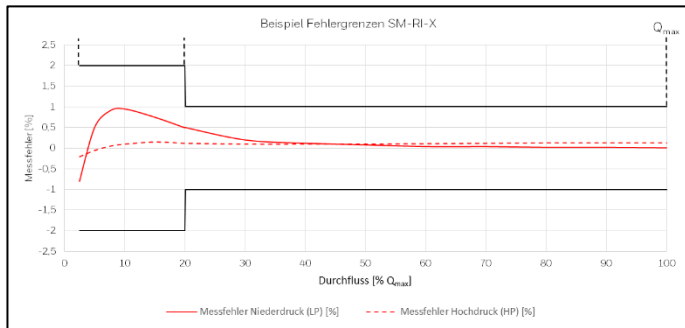

Fig. 8 | Error limits for SM-RI-X

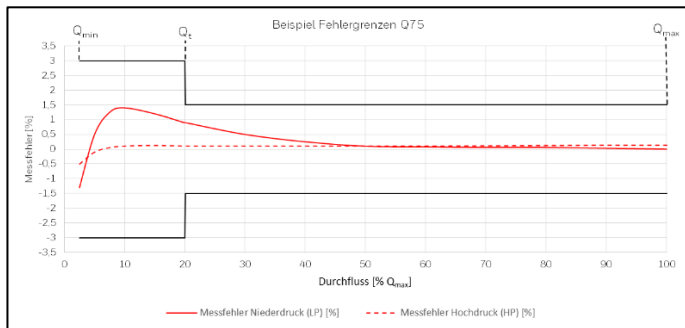

Fig. 9 | Error limits for Q75

## Pressure loss and pulse value

SM-RI-X/Q75						
Nominal size	Meter size	Pressure loss of SM-RI-X	Pressure loss of Q75	LF	MF	HF
					MI-2	
		[mbar]*	[mbar]*	[L/m <sup>3</sup> ]**	[Hz at Q <sub>max</sub> ]	[Hz at Q <sub>max</sub> ]
DN 50 2"	G65	6.5	-	10/100	116	2600***
DN 80 3"	G100	3	-	1/10	58	1280***
	G160	8	-	1/10	88	2000***
	G250	21	-	1/10	83	1800***
DN 100 4"	G160	2	-	1/10	55	110***
	G250	5	-	1/10	88	1760***
	G400	13	-	1/10	80	1570***
DN 150 6"	G400	3.5	-	1/10	83	1180
	G650	7	-	1/10	72	1060
	G1000	16.5	-	1/10	116	1700
DN 200 8"	G650	1.5	1.5	0.1/1	30	770
	G100	3	2.5	0.1/1	47	1180
	G1600	8	5.5	0.1/1	46	1060
DN 250 10"	G1000	1.5	1.5	0.1/1	49	825
	G1600	4.5	3.5	0.1/1	77	1320
	G2500	10	8.5	0.1/1	69	1200
DN 300 12"	G1600	1.5	1.5	0.1/1	26	810
	G2500	5	4	0.1/1	42	1270
	G4000	14	9	0.1/1	39	1175
DN 400 16"	G2500	1.5	1.5	0.1/1	88	660
	G4000	5	4	0.1/1	141	1055
	G6500	13	9	0.1/1	121	890
DN 500 20"	G4000	1.5	1.5	0.1/1	72	530
	G6500	6.5	4	0.1/1	116	865
	G10000	15	9	0.1/1	105	770
DN 600 24"	G6500	1.5	1.5	0.01/0.1	26	470
	G10000	5	4	0.01/0.1	41	720
	G16000	10.5	9	0.01/0.1	38	650

Table 7 | Pressure loss and pulse value

\* At Q<sub>max</sub> natural gas = 0.8 kg/m<sup>3</sup>

\*\* Pulses with 1 or 10 magnets

\*\*\* HF pulse sensor on turbine wheel not available

## 5.1 Dimensions, weights and connections

SM-RI-X												
Nominal size	Meter size	Dimensions [mm]					Weight [kg]					
		A	B	C	D	L	PN pressure rating	Housing material	Weight [kg]	ASME pressure rating	Housing material	Weight [kg]
DN 50 2"	G65	60	-	-	235	150	PN 10/16	GGG 40 / Steel	10 (20)	Class 150	GGG 40 / Steel	10 (18)
							PN 25/40	Steel	20	Class 300	Steel	20
							PN 63	Steel	23	Class 600	Steel	20
DN 80 3"	G100 G160 G250	96	-	-	205	240	PN 10/16	GGG 40 / Steel	15 (26)	Class 150	GGG 40 / Steel	15 (24)
							PN 25/40	Steel	26	Class 300	Steel	28
							PN 63	Steel	30	Class 600	Steel	28
DN 100 4"	G160 G250 G400	120	130	210	218	300	PN 10/16	GGG 40 / Steel	28 (30)	Class 150	GGG 40 / Steel	28 (35)
							PN 25/40	Steel	38	Class 300	Steel	42
							PN 63	Steel	40	Class 600	Steel	50
DN 150 6"	G400 G650 G1000	180	180	247	273	450	PN 10/16	GGG 40 / Steel	40 (42)	Class 150	GGG 40 / Steel	44 (48)
							PN 25/40	Steel	50	Class 300	Steel	66
							PN 63	Steel	72	Class 600	Steel	98
DN 200 8"	G650 G1000 G1600	240	240	273	298	600	PN 10	GGG 40 / Steel	70 / 99	Class 150	GGG 40 / Steel	70 / 106
							PN 16	GGG 40 / Steel	70 / 99	Class 300	Steel	126
							PN 25	Steel	109	Class 600	Steel	160
							PN 40	Steel	117			
							PN 63	Steel	134			

Table 8 | Dimensions and weights of SM-RI-X

SM-RI-X		Dimensions [mm]					Weight [kg]					
Nominal size	Meter size	A	B	C	D	L	PN pressure rating	Housing material	Weight [kg]	ASME pressure rating	Housing material	Weight [kg]
DN 250 10"	G1000 G1600 G2500	300	360	327	314	750	PN 10	Steel	189	Class 150	Steel	187
							PN 16	Steel	189	Class 300	Steel	236
							PN 25	Steel	227	Class 600	Steel	304
							PN 40	Steel	240			
							PN 63	Steel	247			
DN 300 12"	G1600 G2500 G4000	360	390	352	338	900	PN 10	Steel	267	Class 150	Steel	299
							PN 16	Steel	267	Class 300	Steel	339
							PN 25	Steel	293	Class 600	Steel	404
							PN 40	Steel	314			
							PN 63	Steel	344			
DN 400 16"	G2500 G4000 G6500	480	510	395	380	1200	PN 10	Steel	430	Class 150	Steel	469
							PN 16	Steel	447	Class 300	Steel	563
							PN 25	Steel	462	Class 600	Steel	652
							PN 40	Steel	502			
							PN 63	Steel	552			
DN 500 20"	G4000 G6500 G1000 0	600	630	445	431	1500	PN 10	Steel	719	Class 150	Steel	782
							PN 16	Steel	749	Class 300	Steel	923
							PN 25	Steel	809	Class 600	Steel	1092
							PN 40	Steel	879			
							PN 63	Steel	919			
DN 600 24"	G6500 G1000 0 G1600 0	720	750	495	482	1800	PN 10	Steel	1213	Class 150	Steel	1379
							PN 16	Steel	1263	Class 300	Steel	1598
							PN 25	Steel	1463	Class 600	Steel	1818
							PN 40	Steel	1513			
							PN 63	Steel	1612			

Table 8 | Dimensions and weights of SM-RI-X

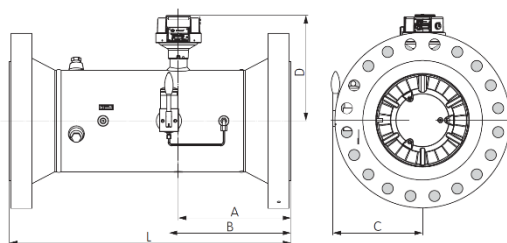

Fig. 10 | Dimensions of SM-RI-X

Q75		Dimensions [mm]						Weight [kg]					
Nominal size	Meter size	A	B	C	D	E	H	PN pressure rating	Housing material	Weight [kg]	ASME pressure rating	Housing material	Weight [kg]
DN 200 8"	G650 G1000 G1600	200	430	69	100	338	353	PN 10	GGG 40 / Steel	42 / 83	Class150	GGG-40 / Steel	42 / 92
								PN 16	GGG 40 / Steel	42 / 88	Class300	Steel	120
								PN 25	Steel	100	Class600	Steel	152
								PN 40	Steel	112			
								PN 64	Steel	143			
								PN 100	Steel	160			
DN 250 10"	G1000 G1600 G2500	375	508	140	167	327	315	PN 10	Steel	69	Class150	Steel	74
								PN 16	Steel	71	Class300	Steel	110
								PN 25	Steel	89	Class600	Steel	200
								PN 40	Steel	109			
								PN 64	Steel	139			
								PN 100	Steel	199			
DN 300 12"	G1600 G2500 G4000	450	585	172	224	352	338	PN 10	Steel	92	Class150	Steel	130
								PN 16	Steel	102	Class300	Steel	182
								PN 25	Steel	120	Class600	Steel	264
								PN 40	Steel	157			
								PN 64	Steel	195			
								PN 100	Steel	302			
DN 400 16"	G2500 G4000 G6500	600	686	221	280	394	380	PN 10	Steel	200	Class150	Steel	250
								PN 16	Steel	230	Class300	Steel	310
								PN 25	Steel	260	Class600	Steel	430
								PN 40	Steel	310	Class600	Steel	430
								PN 64	Steel	360			
								PN 100	Steel	452			
DN 500 20"	G4000 G6500 G10000	750	813	335	365	445	431	PN 10	Steel	312	Class150	Steel	412
								PN 16	Steel	362	Class300	Steel	562
								PN 25	Steel	402	Class600	Steel	742
								PN 40	Steel	452			
DN 600 24"	G6500 G10000 G16000	900	940	350	380	495	482	PN 10	Steel	507	Class150	Steel	657
								PN 16	Steel	557	Class300	Steel	907
								PN 25	Steel	607	Class600	Steel	1107

Table 9 | Pressure loss and pulse value of Q75

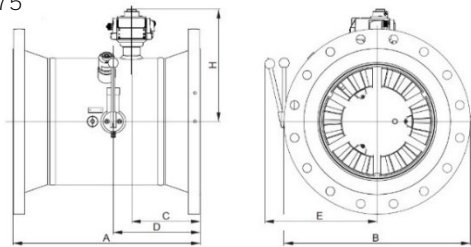

Fig. 11 | Dimensions of Q75

## 5.2 Ambient conditions

Type:	SM-RI-X	Q75
Ambient temperature	-25°C to +70°C*	
Storage temperature	-25°C to +70°C*	
Humidity	0 to 80% RH	
Max. height above sea level	2000 m	
Outdoor installation	Yes	
Mechanical environments	M1	

Table 10 | Ambient conditions

\* Temperature details for standard version. Restrictions possible, see type label.

## 5.3 Approvals\*\*

Approval:	Approval number:	Approval body:
MID	T11210	NMi Certin B.V. Hugo de Grootplein 1 NL-3341 EG Dordrecht
PED	SD-0085CQ0595	DVGW Cert GmbH   Germany Josef-Wirmer-Straße 1-3   53123 Bonn
ATEX	Ⓔ II 2G Ex h IIC T4 Gb 203104000-0411	DEKRA Certification B.V. Meander 1051 NL-6825 MJ Arnhem
IECEX	Ex h IIC T4 Gb IECEX TUR 16.0043x	TUV Rheinland Industrieservice GmbH Am Grauen Stein   51105 Köln   Germany

Table 11 | Approvals

### ATEX/IECEX legend:

Ⓔ	Marking of explosion protection
II	Equipment group: industrial (mining excluded)
2	Equipment category 2 (Zone 1)
G	Potentially explosive gas atmospheres
h	Type of ignition protection: mechanical explosion protection
IIC	Explosion group for gases
T4	Temperature class
Gb	Equipment protection level

\*\* The marking on the device shall be applicable.

## 6. Annex A – Standards and Norms

The turbine gas meters comply with the following norms and standards\*:

SM-RI-X	Q75		
X		2014/32/EU – Annex IV (MI-002)	Measuring Instruments Directive (MID)
X	X	2014/68/EU	Pressure Equipment Directive (PED)
X		DIN EN 12261	Gas meters – Turbine gas meters
X		OIML R 137-1	Gas meters. Part 1: Requirements
X	X	ISO 80079-36:2016-02 DIN EN ISO 80079-36:2016-12	Potentially explosive atmospheres – Part 36: Non-electrical equipment for explosive atmospheres – Basic method and requirements
X	X	ISO 80079-37:2016-02 DIN EN ISO 80079-37:2016-12	Potentially explosive atmospheres – Part 37: Non-electrical equipment for explosive atmospheres – Non-electrical type of protection constructional safety “c”, control of ignition sources “b”, liquid immersion “k”

\* Standards valid at the time of the operating instructions going to press.

## 7. Annex B – Plastics used

The following plastics have been used in the turbine gas meter:

Plastic parts	Abbreviation	Chemical name
Pulse generator	PA 6.6	Polyamide
Gear assembly – complete	POM	Polyoxymethylene
Gears and small parts	POM	Polyoxymethylene
Index	PC	Polycarbonate
Index base	PPA	Polyphthalamide
Digit rollers	PA 12 PPO	Polyamide Polyphenylene oxide



## 8. Annex C – List of gas types

Medium	Abbreviation	SM-RI	Q75
Acetylene*	C2H2	B1/B3	B1/B3
Ammonia	NH3	-	-
Argon	Ar	X	X
Ethane	C2H6	B1	B1
Ethylene	C2H4	X	X
LPG		B1	B1
Biogas		-	-
Butane (gaseous)	C4H10	B1	B1
Chemically produced and refinery gases		-	-
Natural gas, dry		X	X
Acetic acid or acetic acid vapour		-	-
Forming gas	N2, H2	X	X
Helium	He	X	X
Isobutylene	C4H8	X	X
Coke oven gas		B2	B2
Carbonic acid, dry	CO2	X	X
Sewage gas, dry/wet		-	-
Carbon monoxide	CO	X	X
Air/Compressed air		B1	B1
Methane	C2H4	X	X
Pentane	C5H12	X	X
Propane (gaseous)	C3H8	X	X
Oxygen	O2	-	-
Town gas		X	X
Nitrogen	N	X	X
Hydrogen	H2	X**	X**
Sulphur dioxide	SO2	-	-
Hydrogen sulphide	H2S	-	-

Legend:

- X Standard product
- (X) Possible with restricted service life
- Not available
- B1 With oil pump (oil tank)
- B2 Steel housing
- B3  $p_{\max} = 1.5$  bar

\*Dry gas only

\*\* Metrological accuracy is guaranteed with up to 10% hydrogen added to the natural gas



**Betriebsanleitung**  
**Turbinenradgaszähler und Quantometer**  
Typ SM-RI-X • Q75





**Inhalt**

<b>1. Sicherheitshinweise .....</b>	<b>39</b>
1.1 Bestimmungsgemäße Verwendung .....	40
1.2 Zulassungen und Zertifizierung* .....	40
1.3 Urheberrecht und Datenschutz .....	41
1.4 Haftungsausschluss .....	41
1.5 Produkthaftung und Garantie .....	42
1.6 Personal.....	42
1.7 Verwendungszweck und Anwendungsbereich .....	42
1.8 Rechtliche Erklärungen.....	42
1.9 Recycling und Umweltschutz.....	43
<b>2. Aufbau und Funktion .....</b>	<b>44</b>
2.1 Gerätebeschreibung.....	45
2.2 Zählwerk.....	46
2.3 Temperaturmessstellen.....	46
2.4 Druckmessstellen .....	47
<b>3. Installation und Inbetriebnahme .....</b>	<b>48</b>
3.1 Lieferumfang .....	48
3.2 Lagerung.....	48
3.3 Transport.....	49
3.4 Voraussetzungen vor der Installation .....	50
3.5 Einbaulage und Durchflussrichtung.....	51
3.6 Montage .....	52
3.7 Erstinbetriebnahme / Öl einfüllen.....	53
<b>4. Wartung.....</b>	<b>54</b>
4.1 Reinigung.....	56
4.2 Reparatur / Deinstallation .....	56
4.3 Entsorgung.....	56
<b>5. Technische Daten .....</b>	<b>57</b>
5.1 Abmessungen, Gewichte und Anschlüsse.....	59
5.2 Umgebungsbedingungen .....	62
5.3 Zulassungen** .....	62
<b>6. Anhang A – Standards und Normen.....</b>	<b>63</b>
<b>7. Anhang B – Verwendete Kunststoffe .....</b>	<b>63</b>
<b>8. Anhang C – Gasartenliste.....</b>	<b>64</b>

## Informationen zur Dokumentation

Die neueste Version der Bedienungsanleitung steht auf der Honeywell-Internetseite zum Download: [www.docuthek.com](http://www.docuthek.com).

Um Verletzungen des Anwenders bzw. Schäden am Gerät zu vermeiden, ist es erforderlich, dass Sie die Informationen in diesem Dokument aufmerksam lesen. Darüber hinaus sind die geltenden nationalen Standards, Sicherheitsbestimmungen sowie Unfallverhütungsvorschriften einzuhalten.

Falls Sie Probleme haben, den Inhalt dieses Dokuments zu verstehen, wenden Sie sich für Unterstützung an die örtliche Honeywell-Niederlassung. Honeywell kann keine Verantwortung für Sach- oder Personenschäden übernehmen, die dadurch hervorgerufen wurden, dass Informationen in diesem Dokument nicht richtig verstanden wurden.

Dieses Dokument hilft Ihnen, die Betriebsbedingungen so einzurichten, dass der sichere und effiziente Einsatz des Geräts gewährleistet ist. Außerdem sind im Dokument besonders zu berücksichtigende Punkte und Sicherheitsvorkehrungen beschrieben, die jeweils in Verbindung mit den nachfolgenden Symbolen erscheinen.



### **WARNUNG oder VORSICHT**

*Dieses Zeichen steht für gefährliche Situationen. Den Anweisungen ist Folge zu leisten; sonst können Gefahren für Menschen und Umwelt entstehen oder das Messgerät kann einen Schaden erleiden.*



### **INFORMATION oder HINWEIS**

*Wenn Informationen oder Hinweise mit diesem Zeichen missachtet werden, kann eine genaue Messung nicht gewährleistet werden.*

## 1. Sicherheitshinweise



### **WARNUNG!**

Gefahr durch elektrostatische Entladung – benutzen Sie nur ein feuchtes Tuch zum Reinigen.



### **WARNUNG!**

Wenn die Gefahr besteht, dass das Gerät von herunterfallenden (spitzen, scharfkantigen oder schweren) Gegenständen beschädigt werden kann, ist der Betreiber verpflichtet, das Gerät zu schützen.



### **WARNUNG!**

Gefahren, die zu einer chemischen Reaktion zwischen den Teilen des Messgerätes und chemischen Substanzen in der Umgebung führen, müssen mit dem Hersteller abgesprochen und beseitigt werden.



### **WARNUNG!**

Das Messgerät muss über die geerdete Rohrleitung in den Potenzialausgleich eingebunden werden.



### **WARNUNG!**

Wenn Sie Odoriermittel einmischen oder Magnetventile verwenden wollen, sehen Sie diese erst hinter dem Zähler vor. Andernfalls kann das Gerät beschädigt werden.



### **WARNUNG!**

Es sollten keine Schwebteile > 50  $\mu\text{m}$  im Gas enthalten sein und das Gas muss trocken sein. Andernfalls kann der Zähler Schaden nehmen.



### **INFORMATION!**

Die Strömung durch den Zähler muss schwingungsfrei und pulsationsfrei sein, um Fehlmessungen zu vermeiden.



### **INFORMATION!**

Für die sichere Funktion des Zählers einschließlich seiner Zusatzeinrichtungen ist das Einhalten der auf dem Typenschild angegebenen Betriebs- und Umgebungsbedingungen eine zwingende Voraussetzung.

## 1.1 Bestimmungsgemäße Verwendung



### VORSICHT!

Die Verantwortung für den Einsatz des Messgerätes hinsichtlich Eignung, bestimmungsgemäßer Verwendung und Korrosionsbeständigkeit der verwendeten Werkstoffe gegenüber dem Messstoff liegt allein beim Betreiber.



### INFORMATION!

Der Hersteller haftet nicht für Schäden, die aus unsachgemäßem oder nicht bestimmungsgemäßem Gebrauch entstehen.

## 1.2 Zulassungen und Zertifizierung\*

### CE-Kennzeichnung / EU-Konformitätserklärung



Der Hersteller bescheinigt die Konformität in der EU-Konformitätserklärung und durch das Anbringen des CE-Kennzeichens.

**Dieses Messgerät erfüllt die gesetzlichen Anforderungen der entsprechenden EU-Richtlinien.**

Umfassende Informationen über die angewendeten EU-Richtlinien und -Normen sowie die anerkannten Zertifizierungen sind in der EU-Konformitätserklärung.

Die EU-Konformitätserklärung ist im Lieferumfang enthalten oder kann online unter [www.docuthek.com](http://www.docuthek.com) heruntergeladen werden.

➤ **Weitere Zulassungen und Richtlinien, siehe Kapitel 5.3 Zulassungen und Anhang A – Standards und Normen**

### ATEX / IECEX



### GEFAHR!

Die Turbinenradgaszähler und Quantometer sind geeignet für den Einsatz in explosionsgefährdeten Bereichen der Zone 1 und nach folgender Bescheinigung (IECEX) und Herstellerelbsterklärung (ATEX) zugelassen:

 **II 2G Ex h IIC T4 Gb**

IECEX TUR 16.0043x (IECEX)

203104000-0411 (ATEX)

TÜV Rheinland Industrieservice GmbH  
Am Grauen Stein | 51105 Köln | Germany

DEKRA Certification B.V.  
Meander 1051 | 6825 MJ Arnhem |  
Niederlande

\*Es gilt die Kennzeichnung auf dem Gerät



### 1.3 Urheberrecht und Datenschutz

Dieses Dokument wurde mit größter Sorgfalt erstellt. Für die Richtigkeit, Vollständigkeit und Aktualität der Inhalte wird jedoch keine Gewähr übernommen.

Die erstellten Inhalte und Werke in diesem Dokument unterliegen dem Urheberrecht. Beiträge Dritter sind als solche gekennzeichnet. Die Vervielfältigung, Bearbeitung, Verbreitung und jede Art der Verwertung außerhalb der Grenzen des Urheberrechtes bedürfen der schriftlichen Zustimmung des jeweiligen Autors bzw. des Herstellers. Der Hersteller ist bemüht, stets die Urheberrechte anderer zu beachten bzw. auf selbst erstellte sowie lizenzfreie Werke zurückzugreifen.

Wir weisen darauf hin, dass die Datenübertragung im Internet (z. B. bei der Kommunikation per E-Mail) Sicherheitslücken aufweisen kann. Ein lückenloser Schutz der Daten vor dem Zugriff durch Dritte ist nicht möglich.

### 1.4 Haftungsausschluss

Der Hersteller ist nicht für Schäden jeder Art haftbar, die durch die Verwendung dieses Produkts entstehen, einschließlich, aber nicht beschränkt auf direkte, indirekte oder beiläufig entstandene Schäden und Folgeschäden.

Dieser Haftungsausschluss gilt nicht, wenn der Hersteller vorsätzlich oder grob fahrlässig gehandelt hat. Sollten aufgrund eines geltenden Gesetzes derartige Einschränkungen der stillschweigenden Mängelhaftung oder der Ausschluss bzw. die Begrenzung bestimmter Schadenersatzleistungen nicht zulässig sein und derartiges Recht für Sie gelten, können der Haftungsausschluss, die Ausschlüsse oder die Beschränkungen oben für Sie teilweise oder vollständig ungültig sein.

Für jedes erworbene Produkt gilt die Gewährleistung gemäß der entsprechenden Produktdokumentation sowie der Verkaufs- und Lieferbedingungen des Herstellers.

Der Hersteller behält sich das Recht vor, den Inhalt der Dokumente, einschließlich dieses Haftungsausschlusses, in jeder Weise und zu jedem Zeitpunkt, gleich aus welchem Grund, unangekündigt zu ändern, und ist in keiner Weise für mögliche Folgen derartiger Änderungen haftbar.

## 1.5 Produkthaftung und Garantie

Die Verantwortung, ob die Messgeräte für den jeweiligen Verwendungszweck geeignet sind, liegt beim Betreiber. Der Hersteller übernimmt keine Haftung für Folgen von Fehlgebrauch durch den Betreiber. Eine unsachgemäße Installation oder Bedienung der Messgeräte (-systeme) führt zu Garantieverlust. Darüber hinaus gelten die jeweiligen „Allgemeinen Geschäftsbedingungen“, die die Grundlage des Kaufvertrags bilden.

## 1.6 Personal

Diese **Anleitung richtet sich an Personal**, das aufgrund seiner Ausbildung und Erfahrung im Bereich der Energie- und Gasversorgung über ausreichende Fach- und Sachkenntnisse verfügt (z. B. in Deutschland DVGW-Arbeitsblätter 492 und 495 oder vergleichbare technische Regeln).

## 1.7 Verwendungszweck und Anwendungsbereich

Die Modellreihe SM-RI-X ist vorgesehen zur eichfähigen Volumenmessung. Die Modellreihe Q75 ist für nicht eichfähige Volumenmessungen geeignet. Die Geräte sind für die Messung folgender Medien geeignet:

- brennbare Gase: Erdgas / Stadtgas / Propan / Butan
- nicht brennbare Gase: Luft / Stickstoff / Edelgase
- Andere Anwendungsbereiche / Medien, siehe Anhang C – Gasartenliste oder auf Anfrage

Dieses Produkt ist **nicht** vorgesehen für

- die Messung von aggressiven Gasen, z. B. Bio- oder Klärgasen, Sauerstoff, Acetylen.

## 1.8 Rechtliche Erklärungen

- Die messtechnische Konformitätsbewertung richtet sich nach den Vorschriften des jeweiligen Landes, in dem das Messgerät verwendet wird.
- Die Eichgültigkeitsdauer richtet sich nach den Vorschriften des jeweiligen Landes, in dem das Messgerät verwendet wird.

## 1.9 Recycling und Umweltschutz

Honeywell hat die Transportverpackungen der Messgeräte umweltgerecht gestaltet. Bei der Auswahl wird konsequent auf die mögliche Wiederverwertung geachtet. Die verwendeten Kartonagen sind Sekundärrohstoffe der Pappe- und Papierindustrie. Die Instapak®-Schaumverpackungen sind in den meisten Ländern recyclingfähig und wiederverwertbar. Folien und Bänder sind ebenfalls aus recyclingfähigem Kunststoff. Bei Honeywell ist das spätere Recycling und die Entsorgung bereits Bestandteil der Produktentwicklung. Bei der Auswahl der Werkstoffe werden die stoffliche Wiederverwertbarkeit, die Demontierbarkeit und Trennbarkeit von Werkstoffen und Baugruppen ebenso berücksichtigt wie Umwelt- und Gesundheitsgefahren bei Recycling und Deponierung. Die Messgeräte bestehen zum größten Teil aus metallischen Werkstoffen, die in Stahl- und Hüttenwerken wieder eingeschmolzen werden können und dadurch nahezu unbegrenzt wiederverwertbar sind. Die verwendeten Kunststoffe sind im Anhang B aufgelistet, sodass sie für eine Sortierung und Frakturierung zum späteren Recycling vorbereitet sind. Das mitgelieferte Öl muss wie alle Mineralöle (z. B. Öl für Kraftfahrzeuge) umweltgerecht entsorgt werden.

## 2. Aufbau und Funktion

### Arbeitsprinzip

Das in den Zähler einströmende Gas versetzt das Messrad in Rotation, wobei die Drehzahl proportional zum durchgeströmten Betriebsvolumen ist. Der in den Zähler eintretende Gasstrom wird durch den speziell konstruierten Gleichrichter, der sich direkt am Zählereingang befindet, beschleunigt. Dieser Gleichrichter ist so ausgelegt, dass eventuelle Strömungseinflüsse, wie Verwirbelungen oder asymmetrischer Fluss, eliminiert werden. Dies ermöglicht auch bei geringen Durchflüssen eine hohe Messgenauigkeit innerhalb der zulässigen Fehlergrenzen.

Die Drehzahl des rotierenden Messrads wird durch ein Getriebe untersetzt. Eine mit dem Getriebe verbundene Übertragungswelle treibt über eine Magnetkupplung das 8-stellige, mechanische Rollenzählwerk im drucklosen Zählwerkskopf an. Nach dem Messrad verlässt das Gas den Zähler durch einen strömungsoptimierten Ausgangskanal, der auf maximalen Druckrückgewinn ausgelegt ist.



Abb. 1 | Schnittbild Turbinenradgaszähler

## 2.1 Gerätebeschreibung

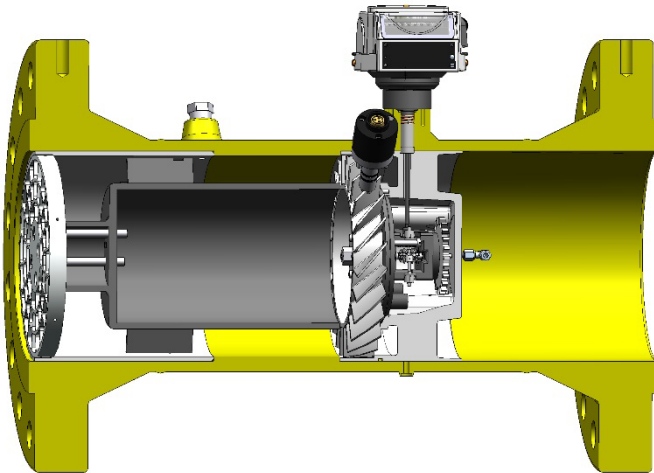

Abb. 2 | SM-RI-X Turbinenradgaszähler

1	Gleichrichter	5	Temperaturmessstelle*
2	Zählergehäuse	6	Messeinsatz
3	Zählwerkskopf	7	Druckmessstelle
4	HF-Impulsgeber*	8	Ölpumpe*

\* Optional

Zur Unterstützung bei Inbetriebnahme und Wartung sowie Installation von z. B. Encodern, Impulsgebern oder Mengenumwertern steht Ihnen Ihr lokaler Honeywell-Kundendienst gerne zur Verfügung. Reparaturen dürfen nur von autorisierten Werkstätten durchgeführt werden.

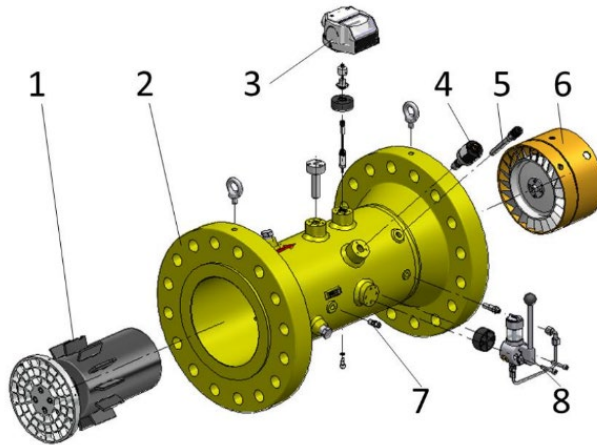
## 2.2 Zählwerk

Der Zähler ist mit dem Zählwerkskopf MI-2 ausgestattet.



Abb. 3 | Zählwerkskopf MI-2

Eigenschaft:	MI-2
Mechanisches Rollenzählwerk 8-stellig	•
Zählwerkskopf drehbar um 355°	•
Optional: Schutzklasse IP67	•
45°-Ablesung	•
Vertikale Ablesung	•
Anschluss für ext. Impulsgeber IN-Sxx / IN-Wxx	•
S1xR int. Reed-Kontakt Impulsgeber	-
Optional: Trockenpatrone	•
Optional: ENCODER	•

Tabelle 1 | Eigenschaften Zählwerkskopf MI-2

## 2.3 Temperaturmessstellen



Abb. 4 | Temperatur- und Druckmessstellen

Zur Messung der Gastemperatur können Temperaturfühler in eine Temperaturfühlertasche im Gehäuse des Gaszählers eingesetzt werden. Dafür stehen bei den Turbinenradgaszählern SM-RI optional (abhängig von der Baugröße des Zählers) bis zu zwei Temperaturfühlertaschen zur Verfügung. Der maximale Durchmesser der Temperaturfühler kann 10 mm betragen. Bei den Quantometern Q75 sind keine Temperaturmessstellen vorgesehen.

Sind keine Temperaturmessstellen im Zählergehäuse vorgesehen, müssen externe Temperaturmessungen in der Rohrleitung hinter dem Gaszähler in einer Entfernung bis  $3 \times DN$ , jedoch max. 600 mm, angeordnet sein.

**HINWEIS!**

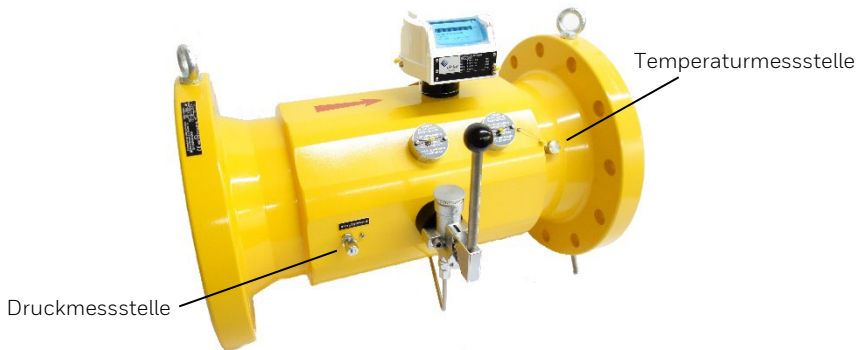
- › Bei Messanlagen im Freien kann das Messergebnis durch die Umgebungstemperatur beeinflusst werden.
- › Messelemente außerhalb der Rohrleitung ausreichend gegen Umgebungstemperatureinflüsse isolieren.
- › Um eine optimale Wärmeleitung zu erreichen, sind die Temperaturtasche(n) mit einer Wärmeleitflüssigkeit bzw. -paste zu füllen.

## 2.4 Druckmessstellen

Als Druckmessstelle, z. B. für den Anschluss eines Druckaufnehmers, ist am Zählergehäuse eine „Gerade Einschraubverschraubung“ nach DIN 2353 vorgesehen. Sie ist mit pm/pr gekennzeichnet und für den Anschluss von Stahlrohren  $\varnothing 6$  mm nach DIN EN 10305-1 (z. B. Stahlsorte E235) oder flexiblen Druckschläuchen von Honeywell vorgesehen.

**VORSICHT!**

- › Gefährdung der Funktionssicherheit!
- › Die Funktionssicherheit ist nur gewährleistet, wenn die Werkstoffpaarung der Verschraubungskomponente und des Rohrs zueinander passen.
- › Die gerade Einschraubverschraubung darf nicht mit Rohren aus nichtrostendem Stahl oder mit Rohren aus Nichteisenwerkstoffen verbunden werden.

**HINWEIS!**

- › Nur Original-Parker-Ermeto oder Voss Rohrverschraubungen verwenden.
- › Für Umbauten und Installationen von Zusatzgeräten empfehlen wir Ihnen unseren lokalen Honeywell-Kundendienst.

### 3. Installation und Inbetriebnahme



**INFORMATION!**

*Prüfen Sie die Packliste, um festzustellen, ob Sie Ihre Bestellung komplett erhalten haben. Prüfen Sie anhand der Typenschilder, ob das gelieferte Gerät Ihrer Bestellung entspricht.*



**INFORMATION!**

*Prüfen Sie die Verpackungen sorgfältig auf Schäden bzw. Anzeichen, die auf unsachgemäße Handhabung hinweisen. Melden Sie eventuelle Schäden beim Spediteur und beim örtlichen Vertreter des Herstellers.*



**INFORMATION!**

*Montagematerial und Werkzeug sind nicht Bestandteil des Lieferumfangs. Verwenden Sie Montagematerial und Werkzeug entsprechend den gültigen Arbeitsschutz- und Sicherheitsvorschriften.*

#### 3.1 Lieferumfang

- > Bestelltes Messgerät
- > Betriebsanleitung
- > Produktdokumentation
- > Öl – Klüber Isoflex PDP 38 (bei ölgeschmierten Zählern)
- > Optionales Zubehör je nach Bestellung
- > Optional: Kalibrierzertifikat

#### 3.2 Lagerung

- > Lagern Sie das Gerät an einem trockenen und staubfreien Ort.
- > Vermeiden Sie direkte, dauerhafte Sonneneinstrahlung.
- > Lagern Sie das Gerät in seiner Originalverpackung.
- > Lagertemperatur: -25...+70 °C / -13...+158 °F.



### 3.3 Transport

**INFORMATION!**

Das Messgerät nicht am Zählwerkskopf anheben.

**INFORMATION!**

Verwenden Sie bei den Messgeräten immer die mitgelieferten Transportösen zum Anheben (siehe Abb. 5).



Abb. 5 | Transportösen

### 3.4 Voraussetzungen vor der Installation

- › Schutzkappen und Folien entfernen.
- › Zähler und Zubehör auf Transportschäden überprüfen.
- › Leichtgängigkeit des Messrades durch leichtes Ausblasen mit Luft überprüfen.
- › Stellen Sie sicher, dass Ihnen alle erforderlichen Werkzeuge zur Verfügung stehen.
- › Zubehör auf Vollständigkeit überprüfen (z. B. Steckverbinder, Öl für Erstfüllung).
- › Dichtungen, die für einen Einsatz mit Ihrem Betriebsmedium geeignet sind (Beispiele, siehe Tabelle 3). Beachten Sie insbesondere auch, ob Sie gegebenenfalls in den Geltungsbereich anderer Normen, z. B. DIN EN 1591 Teile 1 – 4, fallen.

	DN	d1 [mm]	Geeignet sind unter anderem: - Flachdichtungen - Spiraldichtungen - Kammprofilierte Dichtungen
	50	60	
	80	90	
	100	120	
	150	170	
	200	225	
	250	260	
	300	310	
	400	390	
	500	480	
600	570		

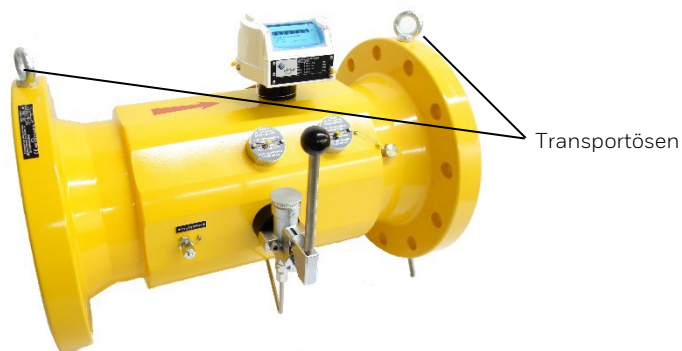
Tabelle 3 | Geeignete Dichtungen

Kleinsten Innendurchmesser der Dichtung nach Tabelle 3. Die Dichtung muss konzentrisch mit dem Flansch montiert werden und darf nicht in die Strömung hineinragen.

### 3.5 Einbaulage und Durchflussrichtung

- Installieren Sie das Messgerät vorzugsweise in horizontaler Lage mit dem Zählwerk oben.
- Die zulässigen Einbau-/Betriebspositionen des Zählers sind auf dem Hauptschild entsprechend der nach DIN EN 12261 dargestellten Bezeichnungen „H“, „V“ oder „H/V“ (H = horizontal, V = vertikal) angegeben. Wenn bei der Bestellung die Einbau- bzw. Betriebsposition angegeben wurde, so sind vom Werk alle Anbauten entsprechend der Einbaulage montiert.
- Aus Gründen der Messgenauigkeit ist als Mindestlänge der Einlaufstrecke bei SM-RI-X die zweifache Nennweite (2 x DN) erforderlich.
- Die Einlaufstrecke muss als gerades Rohrstück in der gleichen Nennweite wie der Zähler ausgeführt sein.
- Die Länge der Auslaufstrecke beträgt mindestens 1 x DN der gleichen Nennweite.
- Die Durchflussrichtung ist durch einen Pfeil auf dem Gehäuse gekennzeichnet.

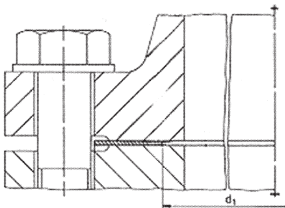
Strömungsstörungen	Typische Einlaufstrecken Rohrleitungsstelle im Abstand von 2D vor dem Zählereingang installiert	SM-RI-X	Q75
Geringe Störungen <ul style="list-style-type: none"> <li>- Einfache Krümmer</li> <li>- Doppelkrümmer</li> <li>- Diffusor</li> </ul>		$L \geq 2D$ kein Gleichrichter	$L \geq 5D$
Starke Störungen <ul style="list-style-type: none"> <li>- Gasdruckregelgerät</li> <li>- andere Drosselgeräte</li> </ul>		$L \geq 2D$ kein Gleichrichter	$L \geq 5D$ Gleichrichter wird empfohlen

Tabelle 4 | Einlaufstrecken

### 3.6 Montage

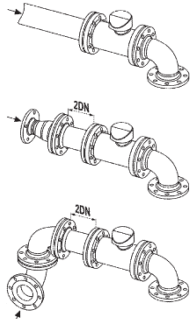
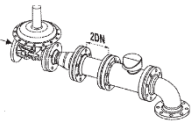

**VORSICHT!**

Für die Montage von Flanschverbindungen beachten Sie unbedingt die für Ihren Ort geltenden Sicherheits- und Arbeitssicherheitsvorschriften.



**VORSICHT!**

Monteure für Flanschverbindungen im Geltungsbereich der Druckgeräterichtlinie müssen eine entsprechende Qualifikation (z. B. nach EN 1591-4) besitzen.



**VORSICHT!**

Zum Schutz des Zählers empfehlen wir ein Kegelsieb mit einer Maschenweite von 250 µm. Beim Einbau des Zählers in einer vertikalen Lage und Durchflussrichtung von unten nach oben muss ein Sieb am Eingang, sowie ein Sieb am Ausgang des Zählers eingebaut werden (Schutz vor rückfallendem Schmutz).

Das Kegelsieb nach ca. 4 – 6 Wochen wieder entfernen, da es evtl. nach dieser Zeit gesättigt ist und somit als Strömungshindernis wirkt.

- Achten Sie beim Einbau auf die Durchflussrichtung und Einbaulage, die auf dem Zählwerkskopf und/oder auf dem Zählergehäuse angegeben ist.
- Bei einem nachträglich senkrechten Einbau muss die Ölpumpe (falls vorhanden) senkrecht nach oben stehen. Ist dies nicht der Fall, müssen Sie vor Einbau des Zählers die Ölpumpe und deren Ölanschlussleitung sowie evtl. andere Anbauten, z. B. Mengenumwerter, um 90° drehen.
- Dichtungen konzentrisch zwischen die Flansche setzen und darauf achten, dass sie nicht in den Strömungskanal hineinragen.
- Darauf achten, dass der Zähler verspannungsfrei ausgerichtet ist.
- Den Zähler mit geeigneten Schrauben anziehen.
- Mitgelieferte Zubehörteile montieren.
- Es wird empfohlen, den Zähler wettergeschützt aufzustellen oder einen entsprechenden Schutz zu montieren.

### 3.7 Erstinbetriebnahme / Öl einfüllen



#### **VORSICHT!**

Vor der Inbetriebnahme müssen Zähler mit Ölpumpe eine Erstschmierung erhalten (> siehe „Öl einfüllen“).



#### **VORSICHT!**

Der Vorratsbehälter muss rechtzeitig mit Öl gefüllt werden, damit keine Luft ins Leitungssystem gelangt. Nur frisches, sauberes Öl verwenden. Der Vorratsbehälter muss nach dem Befüllen sofort fest verschlossen werden, damit kein Schmutz oder Wasser eindringen kann.



#### **VORSICHT!**

Nur das vorgeschriebene, mitgelieferte Öl benutzen. Das Öl kann bei Honeywell nachbestellt werden. Wird ein anderes Öl verwendet, verfällt die Garantie.

Bei Gaszählern ohne Ölpumpe kann der Punkt „Öl einfüllen“ übersprungen werden (weiter bei „Inbetriebnahme“).

#### **Öl einfüllen:**

- > Deckel des Ölvorratsbehälters öffnen (siehe Abb. 6).
- > Befüllen des Ölvorratsbehälters mit dem mitgelieferten Öl.
- > Die Ölmenge ist ausreichend, wenn der Ölstand im Filtersieb zu sehen ist.
- > Die Ölpumpe muss laut Tabelle 5 | Wartungsanweisung betätigt werden.



Abb. 6 | Ölvorratsbehälter





Abb. 7 | Ölpumpe mit Hebel

## Inbetriebnahme:

-  > Anlage langsam bis zum Erreichen des Betriebsdrucks befüllen.
- > Der Druckanstieg darf 350 mbar/s nicht übersteigen!
- > Zum Befüllen sollte eine Bypass-Leitung verwendet werden (Empfehlung: ¼ DN Rohrdurchmesser).
- > Messbereich des Gaszählers auch kurzzeitig nicht überschreiten!
- > Anschließend muss eine Dichtheitsprüfung durchgeführt werden!
- > Nach der Betätigung müssen Sie den Vorratsbehälter wieder fest verschließen.

## 4. Wartung

 **INFORMATION!**  
*Zähler ohne Ölpumpe oder Minimes-Anschluss sind wartungsfrei.*

 **HINWEIS!**  
*Zähler mit Ölpumpe müssen alle 3 bis 4 Monate geschmiert werden. Bei speziellen Gasen wie z.B. Propan, Butan oder schweren Betriebsbedingungen (z. B. Vollastbetrieb oder verschmutzte Gase) sind die Schmierintervalle zu halbieren (alle 1,5 – 2 Monate).*

 **VORSICHT!**  
*Der Vorratsbehälter muss rechtzeitig mit Öl gefüllt werden, damit keine Luft ins Leitungssystem gelangt. Nur frisches, sauberes Öl verwenden. Der Vorratsbehälter muss nach dem Befüllen sofort fest verschlossen werden, damit kein Schmutz oder Wasser eindringen kann.*

 **VORSICHT!**  
*Nur das vorgeschriebene, mitgelieferte Öl benutzen. Das Öl kann bei Honeywell nachbestellt werden. Wird ein anderes Öl verwendet, verfällt die Garantie.*

- Bevor der Handhebel / Druckknopf der Ölpumpe betätigt wird, muss der Deckel des Vorratsbehälters geöffnet werden.
- Kontrolle der Ölmenge: Im Vorratsbehälter muss ausreichend Öl vorhanden sein. Der Ölstand muss im Filtersieb sichtbar sein.
- Der Zähler muss in Betrieb sein, d. h. das Messrad muss sich drehen.
- Betätigen der Ölpumpe von Hand nach Tabelle 6. Handhebel gleichmäßig bis zum Anschlag ziehen oder Druckknopf vollständig bis Anschlag betätigen. Eine Betätigung entspricht einem Kolbenhub der Pumpe.
- Nach der Betätigung müssen Sie den Vorratsbehälter wieder fest verschließen.

<b>Wartungsanweisung</b>			
Zählergröße:	Anzahl der Hübe:		
	Ölmenge	Ölpumpe mit Hebel	Druckknopfölpumpe
DN 50	1,6 ml	-	15
DN 80	1,6 ml	-	15
DN 100	6 ml	15	-
DN 150	6 ml	6	-
DN 200	6 ml	6	-
DN 250	11 ml	11	-
DN 300	11 ml	11	-
DN 400	24 ml	24	-
DN 500	24 ml	24	-
DN 600	24 ml	24	-

<b>Ölsorten</b>	
Ölsorte:	Einsatztemperaturbereich:
Klüber ISOFLEX PDP 38	-25 °C bis +70 °C

Tabelle 5 | Wartungsanweisung

## 4.1 Reinigung



### **WARNUNG!**

*Gefahr durch elektrostatische Entladung – benutzen Sie nur ein feuchtes Tuch zum Reinigen.*



### **GEFAHR!**

- *Explosionsgefahr durch elektrostatische Entladung.*
- *Es besteht Explosionsgefahr, wenn die Kunststoffhaube des Zählwerkes mit einem trockenen Tuch gereinigt wird.*
- *Das Verwenden von aggressiven chemischen Reinigungsmitteln oder Lösungsmitteln zur Reinigung ist verboten.*

## 4.2 Reparatur / Deinstallation



### **GEFAHR!**

*Wartungsarbeiten nur bei druckloser Gasleitung durchführen.*



### **INFORMATION!**

*Reparaturen dürfen nur von autorisierten Werkstätten durchgeführt werden.*

### **Außerbetriebnahme:**



- *Den Druck der Gasleitung langsam (maximal 350 mbar/s) senken.*
- *Drucklosen Zustand der Gasleitung prüfen.*
- *Verschraubungen lösen und den Zähler demontieren.*

## 4.3 Entsorgung

Turbinenradgaszähler bestehen zum größten Teil aus metallischen Werkstoffen, die in Stahl- und Hüttenwerken wieder eingeschmolzen werden können und dadurch nahezu unbegrenzt wiederverwertbar sind. Die verwendeten Kunststoffe sind im Anhang B aufgelistet, sodass sie für eine Sortierung und Frakturierung zum späteren Recycling vorbereitet sind.

Das mitgelieferte Öl muss wie alle Mineralöle (z. B. Öl für Kraftfahrzeuge) umweltgerecht entsorgt werden.



## 5. Technische Daten

Typ:	SM-RI-X	Q75
Größe	G65 bis G16000	G650 bis G16000
Nennweite	DN 50 bis DN 600	DN 200 bis DN 600
Betriebsdruck	Max. 100 bar*	
Gastemperatur	-25 °C bis +70 °C**	
Gehäusewerkstoff	Gusseisen mit Kugelgraphit oder Stahl	
Schutzklasse	IP67	
Messmedien	Erdgas und verschiedene gefilterte, nicht ätzende Gase	
Metrologische Genauigkeitsklasse	1,0	-

Tabelle 6 | Technische Daten

\* Es gilt die Angabe auf dem Typenschild je nach Druckstufe.

\*\* Temperaturangaben für Standardausführung. Einschränkungen möglich, siehe Typenschild.

### Fehlergrenzen

Maximal zulässige Fehlergrenzen gemäß EN 12261 und OIML 137-1

±1,0 % für  $Q_t$  bis  $Q_{max}$ ±2,0 % für  $Q_{min}$  bis  $Q_t$ 

Abb. 8 | Fehlergrenzen SM-RI-X



Abb. 9 | Fehlergrenzen Q75

## Druckverlust und Impulswertigkeit

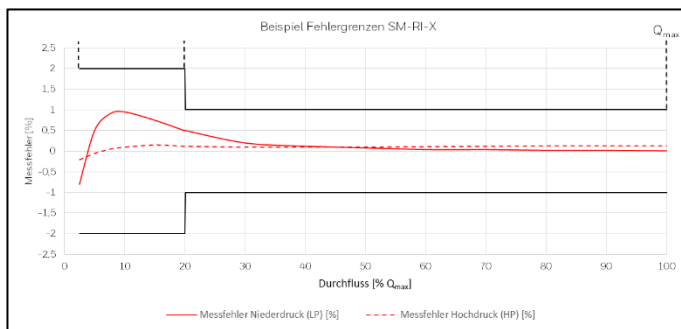
SM-RI-X / Q75						
Nennweite	Zählergröße	Druckverlust SM-RI-X	Druckverlust Q75	NF	MF	HF
					MI-2	
		[mbar]*	[mbar]*	[l/m³]**	[Hz bei Q <sub>max</sub> ]	[Hz bei Q <sub>max</sub> ]
DN 50 2"	G65	6,5	-	10/100	116	2600***
DN 80 3"	G100	3	-	1/10	58	1280***
	G160	8	-	1/10	88	2000***
	G250	21	-	1/10	83	1800***
DN 100 4"	G160	2	-	1/10	55	110***
	G250	5	-	1/10	88	1760***
	G400	13	-	1/10	80	1570***
DN 150 6"	G400	3,5	-	1/10	83	1180
	G650	7	-	1/10	72	1060
	G1000	16,5	-	1/10	116	1700
DN 200 8"	G650	1,5	1,5	0,1/1	30	770
	G100	3	2,5	0,1/1	47	1180
	G1600	8	5,5	0,1/1	46	1060
DN 250 10"	G1000	1,5	1,5	0,1/1	49	825
	G1600	4,5	3,5	0,1/1	77	1320
	G2500	10	8,5	0,1/1	69	1200
DN 300 12"	G1600	1,5	1,5	0,1/1	26	810
	G2500	5	4	0,1/1	42	1270
	G4000	14	9	0,1/1	39	1175
DN 400 16"	G2500	1,5	1,5	0,1/1	88	660
	G4000	5	4	0,1/1	141	1055
	G6500	13	9	0,1/1	121	890
DN 500 20"	G4000	1,5	1,5	0,1/1	72	530
	G6500	6,5	4	0,1/1	116	865
	G10000	15	9	0,1/1	105	770
DN 600 24"	G6500	1,5	1,5	0,01/0,1	26	470
	G10000	5	4	0,01/0,1	41	720
	G16000	10,5	9	0,01/0,1	38	650

Tabelle 7 | Druckverlust und Impulswertigkeit

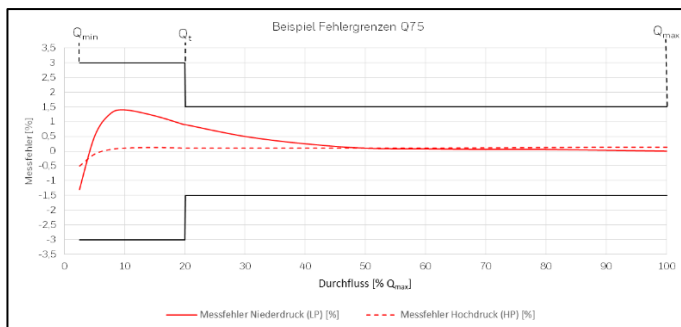
\* Bei Q<sub>max</sub> Erdgas = 0,8 kg/m³

\*\* Impulse mit 1 oder 10 Magneten

\*\*\* HF-Impulsaufnehmer am Messrad nicht verfügbar

## 5.1 Abmessungen, Gewichte und Anschlüsse

SM-RI-X												
Nennweite	Zählergröße	Abmessungen [mm]					Gewicht [kg]					
		A	B	C	D	L	PN-Druckstufe	Gehäusematerial	Gewicht [kg]	ASME Druckstufe	Gehäusematerial	Gewicht [kg]
DN 50 2"	G65	60	-	-	235	150	PN 10/16	GGG 40 / Stahl	10 (20)	Class 150	GGG 40 / Stahl	10 (18)
							PN 25/40	Stahl	20	Class 300	Stahl	20
							PN 63	Stahl	23	Class 600	Stahl	20
DN 80 3"	G100 G160 G250	96	-	-	205	240	PN 10/16	GGG 40 / Stahl	15 (26)	Class 150	GGG 40 / Stahl	15 (24)
							PN 25/40	Stahl	26	Class 300	Stahl	28
							PN 63	Stahl	30	Class 600	Stahl	28
DN 100 4"	G160 G250 G400	120	130	210	218	300	PN 10/16	GGG 40 / Stahl	28 (30)	Class 150	GGG 40 / Stahl	28 (35)
							PN 25/40	Stahl	38	Class 300	Stahl	42
							PN 63	Stahl	40	Class 600	Stahl	50
DN 150 6"	G400 G650 G1000	180	180	247	273	450	PN 10/16	GGG 40 / Stahl	40 (42)	Class 150	GGG 40 / Stahl	44 (48)
							PN 25/40	Stahl	50	Class 300	Stahl	66
							PN 63	Stahl	72	Class 600	Stahl	98
DN 200 8"	G650 G1000 G1600	240	240	273	298	600	PN 10	GGG 40 / Stahl	70 / 99	Class 150	GGG 40 / Stahl	70 / 106
							PN 16	GGG 40 / Stahl	70 / 99	Class 300	Stahl	126
							PN 25	Stahl	109	Class 600	Stahl	160
							PN 40	Stahl	117			
							PN 63	Stahl	134			

Tabelle 8 | Maße und Gewichte SM-RI-X

SM-RI-X		Abmessungen [mm]					Gewicht [kg]					
Nennweite	Zählergröße	A	B	C	D	L	PN-Druckstufe	Gehäusematerial	Gewicht [kg]	ASME Druckstufe	Gehäusematerial	Gewicht [kg]
DN 250 10"	G1000 G1600 G2500	300	360	327	314	750	PN 10	Stahl	189	Class 150	Stahl	187
							PN 16	Stahl	189	Class 300	Stahl	236
							PN 25	Stahl	227	Class 600	Stahl	304
							PN 40	Stahl	240			
							PN 63	Stahl	247			
DN 300 12"	G1600 G2500 G4000	360	390	352	338	900	PN 10	Stahl	267	Class 150	Stahl	299
							PN 16	Stahl	267	Class 300	Stahl	339
							PN 25	Stahl	293	Class 600	Stahl	404
							PN 40	Stahl	314			
							PN 63	Stahl	344			
DN 400 16"	G2500 G4000 G6500	480	510	395	380	1200	PN 10	Stahl	430	Class 150	Stahl	469
							PN 16	Stahl	447	Class 300	Stahl	563
							PN 25	Stahl	462	Class 600	Stahl	652
							PN 40	Stahl	502			
							PN 63	Stahl	552			
DN 500 20"	G4000 G6500 G10000	600	630	445	431	1500	PN 10	Stahl	719	Class 150	Stahl	782
							PN 16	Stahl	749	Class 300	Stahl	923
							PN 25	Stahl	809	Class 600	Stahl	1092
							PN 40	Stahl	879			
							PN 63	Stahl	919			
DN 600 24"	G6500 G10000 G16000	720	750	495	482	1800	PN 10	Stahl	1213	Class 150	Stahl	1379
							PN 16	Stahl	1263	Class 300	Stahl	1598
							PN 25	Stahl	1463	Class 600	Stahl	1818
							PN 40	Stahl	1513			
							PN 63	Stahl	1612			

Tabelle 9 | Maße und Gewichte SM-RI-X



Abb. 10 | Maße SM-RI-X

Q75		Abmessungen [mm]						Gewicht [kg]					
Nennweite	Zählergröße	A	B	C	D	E	H	PN Druckstufe	Gehäusematerial	Gewicht [kg]	ASME Druckstufe	Gehäusematerial	Gewicht [kg]
DN200 8"	G650 G1000 G1600	200	430	69	100	338	353	PN 10	GGG-40 / Stahl	42 / 83	Class150	GGG-40 / Stahl	42 / 92
								PN 16	GGG-40 / Stahl	42 / 88	Class300	Stahl	120
								PN 25	Stahl	100	Class600	Stahl	152
								PN 40	Stahl	112			
								PN 63	Stahl	143			
								PN 100	Stahl	160			
DN250 10"	G1000 G1600 G2500	375	508	140	167	327	315	PN 10	Stahl	69	Class150	Stahl	74
								PN 16	Stahl	71	Class300	Stahl	110
								PN 25	Stahl	89	Class600	Stahl	200
								PN 40	Stahl	109			
								PN 63	Stahl	139			
								PN 100	Stahl	199			
DN300 12"	G1600 G2500 G4000	450	585	172	224	352	338	PN 10	Stahl	92	Class150	Stahl	130
								PN 16	Stahl	102	Class300	Stahl	182
								PN 25	Stahl	120	Class600	Stahl	264
								PN 40	Stahl	157			
								PN 63	Stahl	195			
								PN 100	Stahl	302			
DN400 16"	G2500 G4000 G6500	600	686	221	280	394	380	PN 10	Stahl	200	Class150	Stahl	250
								PN 16	Stahl	230	Class300	Stahl	310
								PN 25	Stahl	260	Class600	Stahl	430
								PN 40	Stahl	310	Class600	Stahl	430
								PN 63	Stahl	360			
DN500 20"	G4000 G6500 G10000	750	813	335	365	445	431	PN 10	Stahl	312	Class150	Stahl	412
								PN 16	Stahl	362	Class300	Stahl	562
								PN 25	Stahl	402	Class600	Stahl	742
								PN 40	Stahl	452			
DN600 24"	G6500 G10000 G16000	900	940	350	380	495	482	PN 10	Stahl	507	Class150	Stahl	657
								PN 16	Stahl	557	Class300	Stahl	907
								PN 25	Stahl	607	Class600	Stahl	1107

Tabelle 10 | Druckverlust und Impulswertigkeit Q75

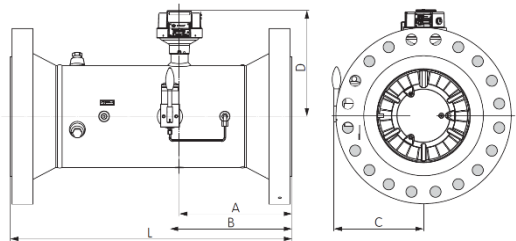

Abb. 11 | Maße Q75

## 5.2 Umgebungsbedingungen

Typ:	SM-RI-X	Q75
Umgebungstemperatur	-25 °C bis +70 °C*	
Lagertemperatur	-25 °C bis +70 °C*	
Feuchte	0 bis 80 % RH	
Max. Höhe über NN	2000 m	
Außeninstallation	Ja	
Mechanische Umgebungsbedingungen	M1	

Tabelle 11 | Umgebungsbedingungen

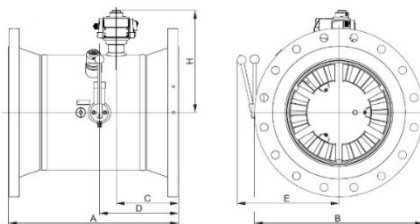
\* Temperaturangaben für Standardausführung, Einschränkungen möglich, siehe Typenschild.

## 5.3 Zulassungen\*\*

Zulassung:	Zulassungsnummer:	Zulassungsstelle:
MID	T11210	NMi Certin B.V. Hugo de Grootplein 1 NL-3341 EG Dordrecht
PED	SD-0085CQ0595	DVGW Cert GmbH   Germany Josef-Wirmer-Straße 1-3   53123 Bonn
ATEX	Ⓔ II 2G Ex h IIC T4 Gb 203104000-0411	DEKRA Certification B.V. Meander 1051 NL-6825 MJ Arnhem
IECEX	Ex h IIC T4 Gb IECEX TUR 16.0043x	TÜV Rheinland Industrieservice GmbH Am Grauen Stein   51105 Köln   Germany

Tabelle 12 | Zulassungen

### ATEX / IECEX-Legende:

Ⓔ	Kennzeichnung für Explosionsschutz
II	Gerätegruppe: Industrie (Grubenbau ausgeschlossen)
2	Geräteklasse 2 (Zone 1)
G	Gasexplosionsgefährdete Bereiche
h	Zündschutzart: mechanischer Explosionsschutz
IIC	Explosionsgruppe für Gase
T4	Temperaturklasse
Gb	Geräteschutzniveau

\*\*Es gilt die Kennzeichnung auf dem Gerät

## 6. Anhang A – Standards und Normen

Die Turbinenradgaszähler erfüllen folgende Normen und Standards\*:

SM-RI-X	Q75		
X		2014/32/EU – Anhang IV (MI-002)	Messgeräterichtlinie (MID)
X	X	2014/68/EU	Druckgeräterichtlinie (PED)
X		DIN EN 12261	Gaszähler – Turbinenradgaszähler
X		OIML R 137-1	Gas meters. Part 1: Requirements
X	X	ISO 80079-36:2016-02 DIN EN ISO 80079-36:2016-12	Explosionsfähige Atmosphären – Teil 36: Nicht-elektrische Geräte für den Einsatz in explosionsfähigen Atmosphären – Grundlagen und Anforderungen
X	X	ISO 80079-37:2016-02 DIN EN ISO 80079-37:2016-12	Explosionsfähige Atmosphären – Teil 37: Nicht-elektrische Geräte für den Einsatz in explosionsfähigen Atmosphären – Schutz durch konstruktive Sicherheit „c“, Zündquellenüberwachung „b“, Flüssigkeitskapselung „k“

\* Gültigkeit der Normen jeweils zur Drucklegung der Betriebsanleitung.

## 7. Anhang B – Verwendete Kunststoffe

Folgende Kunststoffe sind in dem Turbinenradgaszähler verbaut:

Kunststoffteile	Kurzzeichen	Chem. Bezeichnung
Impulsgeber	PA 6.6	Polyamid
Getriebe – kpl.	POM	Polyoxymethylen
Zahnräder und Kleinteile	POM	Polyoxymethylen
Zählwerk	PC	Polycarbonat
Zählwerksunterteil	PPA	Polyphthalamid
Ziffernrollen	PA 12 PPO	Polyamid Polyphenylenoxid

## 8. Anhang C – Gasartenliste

Medium	KZ	SM-RI	Q75
Acetylen*	C2H2	B1/B3	B1/B3
Ammoniak	NH3	-	-
Argon	Ar	X	X
Äthan	C2H6	B1	B1
Äthylen	C2H4	X	X
Autogas		B1	B1
Biogas		-	-
Butan (gasförmig)	C4H10	B1	B1
Chemie / Raffineriegase		-	-
Erdgas, trocken		X	X
Essigsäure oder -dampf		-	-
Formiergas	N2, H2	X	X
Helium	He	X	X
Isobutylen	C4H8	X	X
Kokereigas		B2	B2
Kohlensäure, trocken	CO2	X	X
Klärgas, trocken / nass		-	-
Kohlenmonoxid	CO	X	X
Luft / Druckluft		B1	B1
Methan	C2H4	X	X
Pentan	C5H12	X	X
Propan (gasförmig)	C3H8	X	X
Sauerstoff	O2	-	-
Stadtgas		X	X
Stickstoff	N	X	X
Wasserstoff	H2	X**	X**
Schwefeldioxid	SO2	-	-
Schwefelwasserstoff	H2S	-	-

Legende:

X Standard-Produkt

(X) Mit eingeschränkter Lebensdauer möglich

- Nicht lieferbar

B1 Mit Ölpumpe (Ölreservoir)

B2 Stahlgehäuse

B3  $p_{\max} = 1,5$  bar

\* Nur trockenes Gas

\*\* Metrologische Genauigkeit wird bis zu 10% Wasserstoff Beimischung in Erdgas gewährleistet







**Mode d'emploi**  
**Compteurs à turbine et quantomètres**  
Type SM-RI-X • Q75





## Sommaire

<b>1. Conseils de sécurité .....</b>	<b>71</b>
1.1 Utilisation conformément à la destination.....	72
1.2 Homologations et certifications* .....	72
1.3 Droit d'auteur et protection des données .....	73
1.4 Clause de non-responsabilité.....	73
1.5 Responsabilité produit et garantie.....	74
1.6 Personnel.....	74
1.7 Utilisation prévue et domaine d'application .....	74
1.8 Déclarations légales .....	74
1.9 Recyclage et protection de l'environnement .....	75
<b>2. Configuration et fonctionnement .....</b>	<b>76</b>
2.1 Description de l'appareil.....	77
2.2 Totalisateur .....	78
2.3. Prises de température.....	78
2.4 Prises de pression.....	79
<b>3. Installation et mise en service .....</b>	<b>80</b>
3.1 Programme de livraison.....	80
3.2 Entreposage .....	80
3.3 Transport.....	81
3.4 Conditions avant l'installation.....	82
3.5 Position de montage et sens d'écoulement.....	83
3.6 Montage .....	84
3.7 Mise en service initiale / remplissage d'huile .....	85
<b>4. Maintenance.....</b>	<b>86</b>
4.1 Nettoyage .....	87
4.2 Réparation/désinstallation .....	88
4.3 Mise au rebut .....	88
<b>5. Caractéristiques techniques .....</b>	<b>89</b>
5.1 Dimensions, poids et raccords .....	91
5.2 Conditions ambiantes .....	94
5.3 Homologations** .....	94
<b>6. Annexe A – Documents normatifs.....</b>	<b>95</b>
<b>7. Annexe B – Matières plastiques utilisées .....</b>	<b>95</b>
<b>8. Annexe C – Liste des types de gaz .....</b>	<b>96</b>

### **Information on the documentation**

The latest version of the operating instructions is available to download from the Honeywell website.

Please read the information in this document carefully in order to avoid injury to the user or damage to the device. Moreover, currently valid national standards, safety regulations and accident prevention regulations must be adhered to.

Should you have any problems understanding the contents of this document, please contact your local Honeywell branch for support. Honeywell cannot accept any responsibility for damage to property or personal injuries which are a result of the information in this document not having been understood properly.

This document helps you to set up the operating conditions in such a way that the safe and efficient use of the device is assured. In addition, this document also specifies points and safety measures which must be particularly observed and which are indicated using the following symbols:



#### **WARNING or CAUTION**

*This symbol warns of dangerous situations. Failure to follow the instructions could result in danger to people and the environment or the meter could suffer damage.*



#### **INFORMATION or NOTE**

*Accurate measurement cannot be ensured if information or notes with this symbol are ignored.*

## 1. Conseils de sécurité



### **AVERTISSEMENT !**

*Danger dû à des décharges électrostatiques – utiliser uniquement un chiffon humide pour le nettoyage.*



### **AVERTISSEMENT !**

*Si l'appareil peut être endommagé par la chute d'objets (pointus, tranchants ou lourds), l'exploitant est tenu de le protéger.*



### **AVERTISSEMENT !**

*Les dangers pouvant entraîner une réaction chimique entre les composants de l'appareil de mesure et des substances chimiques présentes dans l'environnement doivent être abordés avec le fabricant et écartés.*



### **AVERTISSEMENT !**

*L'appareil de mesure doit être intégré dans le système de compensation du potentiel en procédant à un raccordement à une conduite mise à la terre.*



### **AVERTISSEMENT !**

*Si vous voulez ajouter des matières odorantes ou utiliser des électrovannes, prévoyez le montage des dispositifs correspondants en aval du compteur. Autrement, l'appareil peut être endommagé.*



### **AVERTISSEMENT !**

*Le gaz doit être ne doit pas contenir de particules en suspension > 50  $\mu\text{m}$  et le gaz doit être sec. Autrement, le compteur est susceptible d'être endommagé.*



### **INFORMATION !**

*Le flux qui traverse le compteur doit être exempt de vibrations et de pulsations afin d'éviter les erreurs de mesure.*



### **INFORMATION !**

*Pour garantir le fonctionnement fiable du compteur ainsi que des dispositifs supplémentaires de celui-ci, le respect des conditions de service et des conditions ambiantes indiquées sur la plaque signalétique est une condition obligatoire.*

## 1.1 Utilisation conformément à la destination



### **ATTENTION !**

Lors de l'utilisation des appareils de mesure, l'opérateur est seul responsable du caractère approprié, de l'utilisation conforme et de la résistance à la corrosion des matériaux utilisés vis-à-vis du fluide de mesure.



### **INFORMATION !**

Le fabricant décline toute responsabilité en cas de dommages consécutifs à une utilisation incorrecte ou non conforme.

## 1.2 Homologations et certifications\*

### Marquage « CE » / Déclaration « UE » de conformité



Le fabricant atteste la conformité dans la déclaration « UE » de conformité et par l'apposition du marquage « CE ».

**Cet appareil de mesure répond aux exigences légales des directives UE correspondantes.**

Des informations complètes relatives aux directives et normes UE appliquées ainsi qu'aux certifications reconnues figurent dans la déclaration « UE » de conformité.

La déclaration « UE » de conformité est comprise dans la livraison ou peut être téléchargée en ligne sur [www.docuthek.com](http://www.docuthek.com).

➤ **Pour d'autres homologations et directives, se reporter au Chapitre 5.3. Homologations et Annexe A – Documents normatifs**

### ATEX/IECEx

#### **DANGER !**

Les compteurs de gaz à turbine et les quantomètres conviennent à une utilisation dans une zone à risque d'explosion 1 et sont homologués suivant l'attestation (IECEx) et la déclaration du fabricant (ATEX) ci-après :

**II 2G Ex h IIC T4 Gb**

IECEx TUR 16.0043x (IECEx)

203104000-0411 (ATEX)

TÜV Rheinland Industrieservice GmbH  
Am Grauen Stein | 51105 Köln | Allemagne

DEKRA Certification B.V.  
Meander 1051 | 6825 MJ Arnhem | Pays-Bas

\* Le marquage sur l'appareil s'applique.



### 1.3 Droit d'auteur et protection des données

Ce document a été élaboré avec le plus grand soin. Honeywell décline néanmoins toute responsabilité eu égard à l'exactitude, l'exhaustivité et la mise à jour des contenus.

Les contenus et les œuvres créés dans ce document sont soumis au droit d'auteur. Les contributions de tiers sont identifiées en tant que telles. La duplication, le traitement, la diffusion et toute valorisation quelle qu'elle soit en dehors des limites du droit d'auteur requièrent le consentement écrit des différents auteurs ou du fabricant. Le fabricant s'efforce de prendre en compte les droits d'auteur de tiers et de recourir aux œuvres qu'il aura lui-même créées ou à celles sans licence.

Nous vous informons que la transmission de données sur Internet (par exemple en cas de communication par e-mail) peut comporter des failles de sécurité. Aucune protection parfaite des données contre un accès par des tiers n'est possible.

### 1.4 Clause de non-responsabilité

Le fabricant décline toute responsabilité pour de quelconques dommages lors de l'utilisation de ce produit, dont notamment des dommages directs, indirects ou accessoires et des dommages induits.

Cette clause de non-responsabilité ne s'applique pas lorsque le fabricant a agi délibérément ou par négligence grave. Lorsqu'en vertu d'une loi en vigueur, de telles restrictions de la garantie implicite ou l'exclusion et la restriction de certaines prestations en dommages-intérêts ne sont pas autorisées, et lorsque cette loi s'applique à vous, la clause de non-responsabilité, les exclusions ou les restrictions ci-dessus peuvent être inapplicables en partie ou en totalité dans votre cas.

La garantie s'applique à tout produit acheté, conformément à la documentation produit correspondante ainsi qu'aux conditions de vente et de livraison du fabricant.

Le fabricant se réserve le droit de modifier sans préavis le contenu des documents, dont cette clause de non-responsabilité, de quelle manière que ce soit, à tout moment et pour quelque motif que ce soit, et il ne peut en aucun cas être tenu responsable des conséquences éventuelles de telles modifications.

## 1.5 Responsabilité produit et garantie

La responsabilité eu égard à l'adéquation des appareils de mesure aux différentes utilisations prévues incombe à l'exploitant. Le fabricant n'assume aucune responsabilité quant aux conséquences d'un mauvais usage par l'exploitant. Une installation ou utilisation incorrectes des appareils (systèmes) de mesure entraîne une suppression de la garantie. De plus, les « conditions générales » correspondantes qui constituent la base du contrat d'achat s'appliquent.

## 1.6 Personnel

Ce **mode d'emploi s'adresse aux personnes** disposant de connaissances techniques et de compétences suffisantes (par ex. selon les codes de pratique DVGW 492 et 495 pour l'Allemagne ou selon les règles techniques similaires) de par leur formation et leur expérience dans le domaine de l'alimentation en énergie et en gaz.

## 1.7 Utilisation prévue et domaine d'application

La série SM-RI-X est prévue pour procéder à une mesure de volume admise à l'étalonnage.

La série Q75 convient à des mesures de volume non admises à l'étalonnage.

Les appareils conviennent à la mesure des fluides suivants :

- Gaz inflammables : gaz naturel / gaz de ville / propane / butane
- Gaz ininflammables : air / azote / gaz inertes
- Autres domaines d'application / milieux, voir Annexe C – Liste des types de gaz ou sur demande

Ce produit n'est **pas** prévu

- pour procéder à la mesure de gaz agressifs, comme les biogaz ou les gaz de digestion, l'oxygène, l'acétylène.

## 1.8 Déclarations légales

- L'évaluation de conformité métrologique dépend des prescriptions du pays concerné dans lequel l'appareil de mesure est utilisé.
- La durée de validité de l'étalonnage dépend des prescriptions du pays concerné dans lequel l'appareil de mesure est utilisé.

## 1.9 Recyclage et protection de l'environnement

Honeywell a conçu les emballages destinés au transport des appareils de mesure dans le respect de l'environnement. Les matériaux d'emballage sont choisis de façon à ce qu'un recyclage soit possible. Les cartonnages utilisés sont des matières secondaires de l'industrie du carton et du papier. Les emballages mousse Instapak® peuvent être recyclés et récupérés dans la plupart des pays. Les feuilles et sangles sont également en plastique recyclable. Chez Honeywell, le recyclage ultérieur et la mise au rebut font partie intégrante de la conception du produit. Lors du choix des matériaux, la revalorisation des matériaux, la facilité de désassemblage et le tri des matériaux et des modules ont également été pris en compte, tout comme les problèmes liés à l'environnement et à la santé lors du recyclage et de la mise au rebut. Les appareils de mesure se composent en grande partie de matériaux métalliques pouvant être refondus dans des aciéries et des hauts-fourneaux et recyclés pour ainsi dire indéfiniment. Les matières plastiques utilisées figurent dans l'annexe B de manière à être préparées pour un tri et un fractionnement en vue d'un recyclage ultérieur.

L'huile fournie doit être éliminée comme toutes les huiles minérales (par ex. huile pour véhicules) conformément aux prescriptions relatives à la protection de l'environnement.

## 2. Configuration et fonctionnement

### Principe de travail

Le gaz affluant dans le compteur entraîne la rotation de la roue de mesure, le nombre de tours étant proportionnelle au volume de service écoulé. Le débit de gaz entrant dans le compteur est accéléré par le redresseur spécialement conçu qui se trouve directement à l'entrée du compteur. Ce redresseur est conçu de telle manière qu'il élimine les influences sur le flux éventuelles comme les tourbillonnements ou un flux asymétrique. Pour des débits faibles, cela permet aussi une haute précision de mesure dans les limites d'erreur tolérées.

La vitesse de rotation de la roue de mesure tournant est démultipliée grâce à un engrenage. Un arbre de transmission relié à l'engrenage entraîne via un accouplement magnétique le totalisateur à rouleaux mécanique à 8 chiffres dans le module totalisateur sans pression. Après la roue de mesure, le gaz quitte le compteur par un canal de sortie à flux optimisé et conçu pour une récupération de pression maximale.

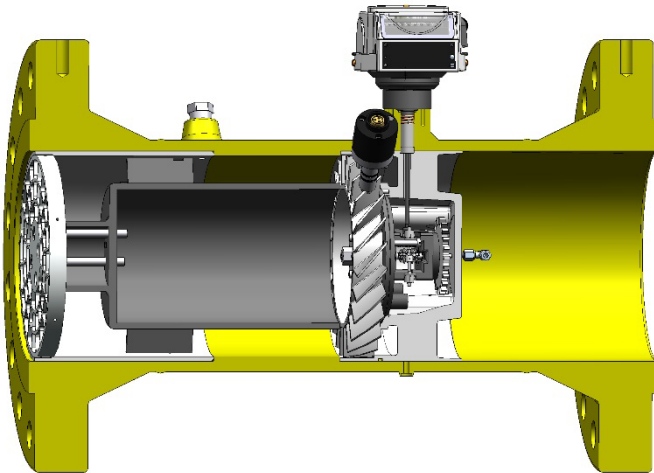

Fig. 1 | Vue en coupe compteurs de gaz à turbine

## 2.1 Description de l'appareil

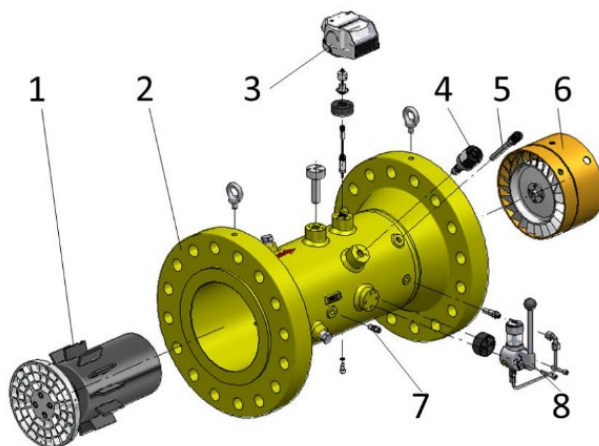

Fig. 2 | Compteur de gaz à turbine SM-RI-X

1	Redresseur	5	Prise de température*
2	Corps du compteur	6	Bloc de mesure
3	Totalisateur	7	Prise de pression
4	Émetteur d'impulsions HF*	8	Pompe à huile*

\* En option

Votre SAV Honeywell local se tient volontiers à votre disposition pour vous aider lors de la mise en service, de la maintenance et de l'installation d'encodeurs, d'émetteurs d'impulsions ou de convertisseurs de volume. Les réparations ne peuvent être effectuées que par des ateliers habilités.

## 2.2 Totalisateur

Le compteur est équipé du totalisateur MI-2.



Fig. 3 | Totalisateur MI-2

Caractéristique :	MI-2
Totalisateur à rouleaux mécanique à 8 chiffres	•
Totalisateur pouvant être tourné à 355°	•
Option : Indice de protection IP67	•
Lecture 45°	•
Lecture verticale	•
Raccord pour émetteur d'impulsions ext. IN-Sxx/IN-Wxx	•
Émetteur d'impulsions S1xR int. contact Reed	-
Option : déshydrateur	•
Option : ENCODEUR	•

Tableau 1 | Propriétés totalisateur MI-2

## 2.3. Prises de température



Fig. 4 | Prises de température et de pression

Pour mesurer la température du gaz, des sondes de température peuvent être introduites dans un doigt de gant dans le corps du compteur. À cette fin, jusqu'à deux doigts de gant sont disponibles en option pour les compteurs de gaz à turbine SM-RI (selon le calibre du compteur). le diamètre maximal des sondes de température peut être de 10 mm. Les quantomètres Q75 ne disposent pas de prises de température.

Si le corps du compteur ne dispose pas de prises de température, les dispositifs de mesure de la température externe doivent être installés dans la conduite en aval du compteur de gaz à une distance pouvant atteindre 3 x DN, mais 600 mm maxi.

**INDICATION !**

- *Sur les installations en plein air, le résultat de la mesure peut être influencé par la température ambiante.*
- *Isoler les éléments de mesure à l'extérieur de la conduite contre les influences de température ambiante.*
- *Afin d'atteindre une conduction thermique optimale, il est nécessaire de remplir le(s) doigt(s) de gant avec une pâte ou un fluide thermoconducteur.*

**2.4 Prises de pression**

Comme prise de pression, par exemple pour le raccordement d'un capteur de pression, un raccord union droit selon DIN 2353 doit être monté sur le corps du compteur. Il est identifié par pm/pr et configuré pour le raccordement de tubes en acier de Ø 6 mm selon la norme DIN EN 10305-1 (qualité d'acier E235 par ex.) ou de tubes à pression flexibles Honeywell.

**ATTENTION !**

- *Danger lié à la sécurité de fonctionnement !*
- *La sécurité de fonctionnement n'est garantie que lorsque les matériaux du composant de fixation et du tube sont compatibles.*
- *Ne pas raccorder le raccord union droit à des tubes en acier inoxydable ou à des tubes en matériaux non ferreux.*

**INDICATION !**

- *Utiliser uniquement des raccords vissés originaux Parker-Ermeto ou Voss.*
- *Nous vous recommandons de faire appel à notre SAV Honeywell local pour toute transformation ou installation d'appareils supplémentaires.*

### 3. Installation et mise en service



**INFORMATION !**

Vérifier le bordereau de livraison pour déterminer si vous avez reçu votre commande complète. Vérifier les plaques signalétiques pour déterminer si l'appareil livré est celui que vous avez commandé.



**INFORMATION !**

Vérifier soigneusement les emballages pour déceler un éventuel dommage ou signe d'une mauvaise manutention. Signaler les dommages éventuels auprès de l'expéditeur et du représentant du fabricant sur place.



**INFORMATION !**

La livraison ne comprend ni le matériel de montage ni les outils. Utiliser le matériel de montage et les outils conformément aux dispositions concernant la protection au travail et les prescriptions de sécurité.

#### 3.1 Programme de livraison

- > Appareil de mesure commandé
- > Mode d'emploi
- > Documentation produit
- > Huile – Klüber Isoflex PDP 38 (pour les compteurs graissés)
- > Accessoires en option selon la commande
- > Option : certificat de calibrage

#### 3.2 Entreposage

- > Entreposer l'appareil dans un endroit sec à l'abri de la poussière.
- > Éviter une exposition directe prolongée aux rayons du soleil.
- > Entreposer l'appareil dans son emballage d'origine.
- > Température d'entreposage : -25 à +70 °C / -13 à +158 °F.



### 3.3 Transport

**INFORMATION !**

*Ne pas soulever l'appareil de mesure sur le totalisateur.*

**INFORMATION !**

*Toujours utiliser les œillets de levage fournis pour soulever les appareils de mesure 80 (voir fig. 5).*

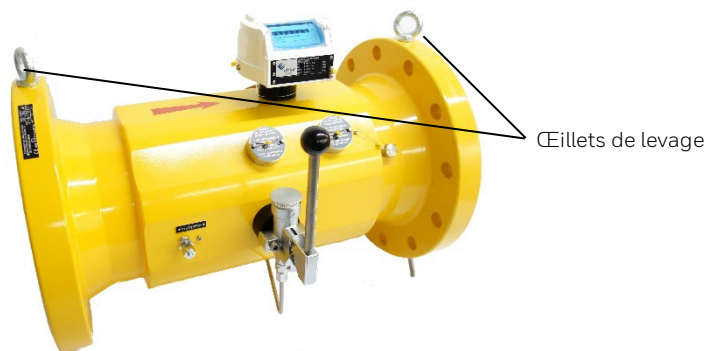

Fig. 5 | Œillets de levage

### 3.4 Conditions avant l'installation

- Retirer les capuchons de protection et les feuilles.
- Contrôler le compteur et les accessoires en raison de dommages possibles causés par le transport.
- Contrôler la manœuvre libre de la roue de mesure en soufflant de l'air doucement.
- S'assurer que tous les outils nécessaires sont à votre disposition.
- Vérifier que vous disposiez de l'ensemble des accessoires (par ex. connecteurs, huile pour un premier remplissage).
- Joints conçus pour une utilisation avec votre fluide de service (exemples, voir tableau 3). Prêter également particulièrement attention aux critères de validité des autres normes, par ex. DIN EN 1591, Partie 1 – 4.

	DN	d1 [mm]	Joints d'étanchéité adaptés (entre autres) : - joints plats - joints spiralés - joints striés
	50	60	
	80	90	
	100	120	
	150	170	
	200	225	
	250	260	
	300	310	
	400	390	
	500	480	
600	570		

Tableau 3 | Joints d'étanchéité adaptés

Plus petit diamètre intérieur du joint selon le tableau 3. Le joint doit être monté de façon concentrique avec la bride et ne doit pas pénétrer dans l'écoulement.

### 3.5 Position de montage et sens d'écoulement

- Installer l'appareil de mesure de préférence en position horizontale avec le totalisateur en haut.
- Les positions d'installation / de service autorisées du compteur sont indiquées sur la plaque principale conformément aux désignations « H », « V » ou « H/V » (H = horizontale, V = verticale) présentées selon DIN EN 12261. Si, lors de la commande, la position de montage et la position de service ont été indiquées, cela signifie que tous les montages additionnels sont effectués en usine conformément à la position de montage.
- Une longueur minimale de conduite de  $2 \times \text{DN}$  en amont est requise pour SM-RI-X pour assurer une précision de mesure maximale.
- La conduite en amont doit être une longueur droite de même diamètre nominal que le compteur.
- La longueur de la conduite en aval est au moins égale à  $1 \times \text{DN}$  du même diamètre nominal.
- Le sens d'écoulement est indiqué par une flèche sur le boîtier.

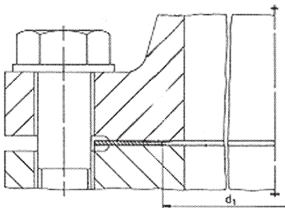
Perturbations du flux	Conduites amont typiques Éléments de conduite installés à une distance de 2D en amont de l'entrée du compteur	SM-RI-X	Q75
Perturbations moindres <ul style="list-style-type: none"> <li>- Coude simple</li> <li>- Coude double</li> <li>- Redresseur de flux</li> </ul>		$L \geq 2D$ pas de redresseur	$L \geq 5D$
Perturbations importantes <ul style="list-style-type: none"> <li>- Régulateur de pression gaz</li> <li>- Autres éléments obturateurs</li> </ul>		$L \geq 2D$ pas de redresseur	$L \geq 5D$ L'utilisation d'un redresseur est recommandée

Tableau 4 | Conduites amont

### 3.6 Montage

**ATTENTION !**

*Pour le montage des raccords à bride, veiller absolument à respecter les prescriptions de sécurité et de sécurité au travail locales.*

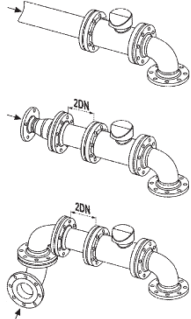
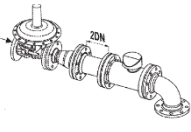
**ATTENTION !**

*Les monteurs de raccords à bride selon les critères de validité de la directive « équipement sous pression » doivent avoir une qualification adéquate (par ex. selon EN 1591-4).*

**ATTENTION !**

*Pour protéger le compteur, nous recommandons un tamis conique avec une largeur de maille de 250  $\mu\text{m}$ . Lors du montage du compteur en position verticale et dans le sens d'écoulement du fluide du bas vers le haut, un tamis doit être installé à l'entrée ainsi qu'à la sortie du compteur (protection contre les salissures susceptibles de retomber).*

*Retirer le tamis conique au bout de 4 à 6 semaines environ, le tamis saturé étant susceptible de bloquer le passage du flux.*

- Lors du montage, veiller au sens d'écoulement et à la position de montage qui est indiquée sur le totalisateur et/ou le corps du compteur.
- Lors d'un montage vertical ultérieur, la pompe à huile (s'il y en a une) doit être placée verticalement vers le haut. Si ce n'est pas le cas, vous devez tourner la pompe à huile et sa conduite de raccordement d'huile ainsi que les autres composants montés (par ex. convertisseur de volume) de 90° avant de procéder au montage du compteur.
- Placer les joints entre les brides de façon concentrique et veiller à ce qu'ils ne pénètrent pas dans le conduit de courant.
- S'assurer que le compteur est exempt de déformations.
- Fixer le compteur à l'aide de vis adaptées.
- Monter les accessoires fournis.
- Il est recommandé de placer le compteur à l'abri des intempéries ou de monter une protection adéquate.

### 3.7 Mise en service initiale / remplissage d'huile



#### **ATTENTION !**

Avant la mise en service, les compteurs avec pompe à huile doivent bénéficier d'une lubrification initiale (> voir « Remplissage d'huile »).



#### **ATTENTION !**

Le réservoir doit être rempli avec de l'huile en temps utile afin que l'air ne pénètre pas dans la tuyauterie. N'utiliser que de l'huile neuve et propre. Le réservoir doit être refermé immédiatement après le remplissage afin d'éviter que des impuretés ou de l'eau n'y pénètrent.



#### **ATTENTION !**

N'utiliser que l'huile livrée indiquée. L'huile peut être commandée ultérieurement auprès d'Honeywell. Si une autre huile est utilisée, la garantie expire.

Pour les compteurs de gaz sans pompe à huile, le point « Remplissage d'huile » peut être ignoré (continuer avec « Mise en service »).

#### **Remplissage d'huile :**

- > Ouvrir le couvercle du réservoir d'huile (voir fig. 6).
- > Remplir le réservoir d'huile avec l'huile fournie.
- > La quantité d'huile est suffisante lorsque le niveau d'huile est visible dans le tamis.
- > La pompe à huile doit être actionnée selon le tableau 5 | Instruction de maintenance.



Fig. 6 | Réservoir d'huile



Fig. 7 | Pompe à huile avec levier

### Mise en service :

-  > Remplir lentement l'installation jusqu'à atteindre la pression de service.
- > L'élévation de la pression ne doit pas dépasser 350 mbar/s.
- > Pour le remplissage, il est nécessaire d'utiliser une conduite by-pass (recommandation: diamètre de la conduite ¼ DN).
- > Ne pas dépasser la plage de mesure du compteur de gaz, même pour un court instant !
- > Un contrôle d'étanchéité doit être effectué à la fin !
- > Après avoir actionné la pompe à huile, refermer le réservoir.

## 4. Maintenance



### **INFORMATION !**

*Les compteurs sans pompe à huile ou raccord Minimes sont sans entretien.*



### **INDICATION !**

*Les compteurs avec pompe à huile doivent être lubrifiés tous les 3 à 4 mois. Pour des gaz spéciaux comme le propane, le butane ou dans des conditions de service difficiles (service au débit maxi. ou gaz contaminés par ex.), l'intervalle entre deux lubrifications doit être réduit de moitié (tous les 1,5 à 2 mois).*



### **ATTENTION !**

*Le réservoir doit être rempli avec de l'huile en temps utile afin que l'air ne pénètre pas dans la tuyauterie. N'utiliser que de l'huile neuve et propre. Le réservoir doit être refermé immédiatement après le remplissage afin d'éviter que des impuretés ou de l'eau n'y pénètrent.*



### **ATTENTION !**

*N'utiliser que l'huile livrée indiquée. L'huile peut être commandée ultérieurement auprès d'Honeywell. Si une autre huile est utilisée, la garantie expire.*

- > Avant d'actionner le levier/bouton-poussoir de la pompe à huile, le couvercle du réservoir doit être ouvert.
- > Contrôle de la quantité d'huile: il doit y avoir suffisamment d'huile dans le réservoir. Le niveau d'huile doit être visible dans le tamis.

- Le compteur doit être en service, c'est-à-dire que la roue de mesure doit tourner.
- Actionner manuellement la pompe à huile suivant le tableau 6. Tirer le levier jusqu'à la butée avec une pression régulière ou actionner le bouton-poussoir jusqu'à la butée. Un actionnement correspond à une course de piston de la pompe.
- Après avoir actionné la pompe à huile, refermer le réservoir.

Instruction de maintenance			
Calibre de compteur:	Nombre de course :		
	Quantité d'huile	Pompe à huile avec levier	Pompe à huile bouton-poussoir
DN 50	1,6 ml	-	15
DN 80	1,6 ml	-	15
DN 100	6 ml	15	-
DN 150	6 ml	6	-
DN 200	6 ml	6	-
DN 250	11 ml	11	-
DN 300	11 ml	11	-
DN 400	24 ml	24	-
DN 500	24 ml	24	-
DN 600	24 ml	24	-
Types d'huile			
Type d'huile :		Plage de température d'utilisation :	
Klüber ISOFLEX PDP 38		-25 °C à +70 °C	

Tableau 5 | Instruction de maintenance

## 4.1 Nettoyage



### AVERTISSEMENT !

*Danger dû à des décharges électrostatiques – utiliser uniquement un chiffon humide pour le nettoyage.*



### DANGER !

- *Risque d'explosion dû à des décharges électrostatiques.*
- *Un risque d'explosion existe en cas de nettoyage du capot en plastique du totalisateur à l'aide d'un chiffon sec.*
- *L'utilisation de produits de nettoyage chimiques agressifs ou de solvants pour le nettoyage est interdite.*

## 4.2 Réparation/désinstallation



### **DANGER !**

*Effectuer des opérations de maintenance uniquement lorsque la conduite de gaz est dépressurisée.*



### **INFORMATION !**

*Les réparations ne peuvent être effectuées que par des ateliers habilités.*

### **Mise hors service :**



- Abaisser progressivement la pression de la conduite de gaz (350 mbar/s maxi.).
- Vérifier la pression nulle de la conduite de gaz.
- Desserrer les raccords et démonter le compteur.

## 4.3 Mise au rebut

Les compteurs de gaz à turbine se composent en grande partie de matériaux métalliques pouvant être refondus dans des aciéries et des hauts-fourneaux et recyclés pour ainsi dire indéfiniment. Les matières plastiques utilisées figurent dans l'annexe B de manière à être préparées pour un tri et un fractionnement en vue d'un recyclage ultérieur.

L'huile fournie doit être éliminée comme toutes les huiles minérales (par ex. huile pour véhicules) conformément aux prescriptions relatives à la protection de l'environnement.



## 5. Caractéristiques techniques

Type :	SM-RI-X	Q75
Calibre	G65 à G16000	G650 à G16000
Diamètre nominal	DN 50 à DN 600	DN 200 à DN 600
Pression de service	100 bar* maxi.	
Température du gaz	-25 °C à +70 °C**	
Matériau du boîtier	Fonte à graphite sphéroïdal ou acier	
Indice de protection	IP67	
Fluides de mesure	Gaz naturel et divers gaz filtrés et non corrosifs	
Classe de précision métrologique	1,0	-

Tableau 6 | Caractéristiques techniques

\* Les indications de la plaque signalétique s'appliquent en fonction de la catégorie de pression.

\*\* Indications de température pour version standard. Restrictions possibles, voir plaque signalétique.

### Limites d'erreur

Limites maximales d'erreur tolérées selon EN 12261 et OIML 137-1

$\pm 1,0\%$  pour  $Q_t$  à  $Q_{max}$

$\pm 2,0\%$  pour  $Q_{min}$  à  $Q_t$

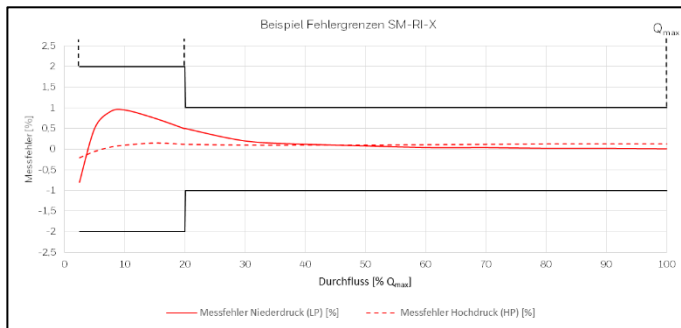

Fig. 8 | Limites d'erreur SM-RI-X

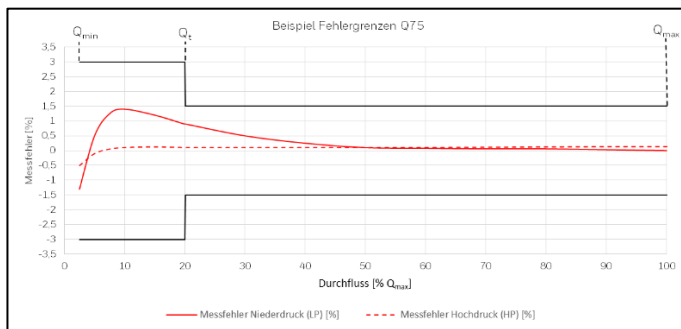

Fig. 9 | Limites d'erreur Q75

## Perte de charge et poids d'impulsion

SM-RI-X/Q75						
Diamètre nominal	Calibre de compteur	Perte de charge SM-RI-X	Perte de charge Q75	BF	MF	HF
					MI-2	
		[mbar]*	[mbar]*	[l/m³]**	[Hz à Q <sub>max</sub> ]	[Hz à Q <sub>max</sub> ]
DN 50 2"	G65	6,5	-	10/100	116	2600***
DN 80 3"	G100	3	-	1/10	58	1280***
	G160	8	-	1/10	88	2000***
	G250	21	-	1/10	83	1800***
DN 100 4"	G160	2	-	1/10	55	110***
	G250	5	-	1/10	88	1760***
	G400	13	-	1/10	80	1570***
DN 150 6"	G400	3,5	-	1/10	83	1180
	G650	7	-	1/10	72	1060
	G1000	16,5	-	1/10	116	1700
DN 200 8"	G650	1,5	1,5	0,1/1	30	770
	G100	3	2,5	0,1/1	47	1180
	G1600	8	5,5	0,1/1	46	1060
DN 250 10"	G1000	1,5	1,5	0,1/1	49	825
	G1600	4,5	3,5	0,1/1	77	1320
	G2500	10	8,5	0,1/1	69	1200
DN 300 12"	G1600	1,5	1,5	0,1/1	26	810
	G2500	5	4	0,1/1	42	1270
	G4000	14	9	0,1/1	39	1175
DN 400 16"	G2500	1,5	1,5	0,1/1	88	660
	G4000	5	4	0,1/1	141	1055
	G6500	13	9	0,1/1	121	890
DN 500 20"	G4000	1,5	1,5	0,1/1	72	530
	G6500	6,5	4	0,1/1	116	865
	G10000	15	9	0,1/1	105	770
DN 600 24"	G6500	1,5	1,5	0,01/0,1	26	470
	G10000	5	4	0,01/0,1	41	720
	G16000	10,5	9	0,01/0,1	38	650

Tableau 7 | Perte de charge et poids d'impulsion

\* Pour Q<sub>max</sub> gaz naturel = 0,8 kg/m³

\*\* Impulsions avec 1 ou 10 aimants

\*\*\* Capteur d'impulsions HF non disponible sur la roue de mesure

## 5.1 Dimensions, poids et raccords

SM-RI-X												
Diamètre nominal	Calibre de compteur	Dimensions [mm]					Poids [kg]					
		A	B	C	D	L	Catégorie de pression PN	Matériau du boîtier	Poids [kg]	Catégorie de pression ASME	Matériau du boîtier	Poids [kg]
DN 50 2"	G65	60	-	-	235	150	PN 10/16	GGG 40 / Acier	10 (20)	Class 150	GGG 40 / Acier	10 (18)
							PN 25/40	Acier	20	Class 300	Acier	20
							PN 63	Acier	23	Class 600	Acier	20
DN 80 3"	G100 G160 G250	96	-	-	205	240	PN 10/16	GGG 40 / Acier	15 (26)	Class 150	GGG 40 / Acier	15 (24)
							PN 25/40	Acier	26	Class 300	Acier	28
							PN 63	Acier	30	Class 600	Acier	28
DN 100 4"	G160 G250 G400	120	130	210	218	300	PN 10/16	GGG 40 / Acier	28 (30)	Class 150	GGG 40 / Acier	28 (35)
							PN 25/40	Acier	38	Class 300	Acier	42
							PN 63	Acier	40	Class 600	Acier	50
DN 150 6"	G400 G650 G1000	180	180	247	273	450	PN 10/16	GGG 40 / Acier	40 (42)	Class 150	GGG 40 / Acier	44 (48)
							PN 25/40	Acier	50	Class 300	Acier	66
							PN 63	Acier	72	Class 600	Acier	98
DN 200 8"	G650 G1000 G1600	240	240	273	298	600	PN 10	GGG 40 / Acier	70 / 99	Class 150	GGG 40 / Acier	70 / 106
							PN 16	GGG 40 / Acier	70 / 99	Class 300	Acier	126
							PN 25	Acier	109	Class 600	Acier	160
							PN 40	Acier	117			
							PN 63	Acier	134			

Tableau 8 | Dimensions et poids SM-RI-X

SM-RI-X		Dimensions [mm]					Poids [kg]					
Diamètre nominal	Calibre de compteur	A	B	C	D	L	Catégorie de pression PN	Matériau du boîtier	Poids [kg]	Catégorie de pression ASME	Matériau du boîtier	Poids [kg]
		DN 250 10"	G1000 G1600 G2500	300	360	327						
							PN 16	Acier	189	Class 300	Acier	236
							PN 25	Acier	227	Class 600	Acier	304
							PN 40	Acier	240			
							PN 63	Acier	247			
DN 300 12"	G1600 G2500 G4000	360	390	352	338	900	PN 10	Acier	267	Class 150	Acier	299
							PN 16	Acier	267	Class 300	Acier	339
							PN 25	Acier	293	Class 600	Acier	404
							PN 40	Acier	314			
							PN 63	Acier	344			
DN 400 16"	G2500 G4000 G6500	480	510	395	380	1200	PN 10	Acier	430	Class 150	Acier	469
							PN 16	Acier	447	Class 300	Acier	563
							PN 25	Acier	462	Class 600	Acier	652
							PN 40	Acier	502			
							PN 63	Acier	552			
DN 500 20"	G4000 G6500 G10000	600	630	445	431	1500	PN 10	Acier	719	Class 150	Acier	782
							PN 16	Acier	749	Class 300	Acier	923
							PN 25	Acier	809	Class 600	Acier	1092
							PN 40	Acier	879			
							PN 63	Acier	919			
DN 600 24"	G6500 G10000 G16000	720	750	495	482	1800	PN 10	Acier	1213	Class 150	Acier	1379
							PN 16	Acier	1263	Class 300	Acier	1598
							PN 25	Acier	1463	Class 600	Acier	1818
							PN 40	Acier	1513			
							PN 63	Acier	1612			

Tableau 8 | Dimensions et poids SM-RI-X

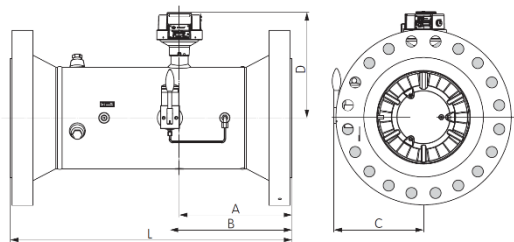

Fig. 10 | Dimensions SM-RI-X

Q75		Dimensions [mm]						Poids [kg]					
Diamètre nominal	Calibre de compteur	A	B	C	D	E	H	Catégorie de pression PN	Matériau du boîtier	Poids [kg]	Catégorie de pression ASME	Matériau du boîtier	Poids [kg]
DN 200 8"	G650 G1000 G1600	200	430	69	100	338	353	PN 10	GGG 40 / Acier	42 / 83	Class150	GGG-40 / Acier	42 / 92
								PN 16	GGG 40 / Acier	42 / 88	Class300	Acier	120
								PN 25	Acier	100	Class600	Acier	152
								PN 40	Acier	112			
								PN 64	Acier	143			
DN 250 10"	G1000 G1600 G2500	375	508	140	167	327	315	PN 10	Acier	69	Class150	Acier	74
								PN 16	Acier	71	Class300	Acier	110
								PN 25	Acier	89	Class600	Acier	200
								PN 40	Acier	109			
								PN 64	Acier	139			
DN 300 12"	G1600 G2500 G4000	450	585	172	224	352	338	PN 10	Acier	92	Class150	Acier	130
								PN 16	Acier	102	Class300	Acier	182
								PN 25	Acier	120	Class600	Acier	264
								PN 40	Acier	157			
								PN 64	Acier	195			
DN 400 16"	G2500 G4000 G6500	600	686	221	280	394	380	PN 10	Acier	200	Class150	Acier	250
								PN 16	Acier	230	Class300	Acier	310
								PN 25	Acier	260	Class600	Acier	430
								PN 40	Acier	310	Class600	Acier	430
								PN 64	Acier	360			
DN 500 20"	G4000 G6500 G10000	750	813	335	365	445	431	PN 10	Acier	312	Class150	Acier	412
								PN 16	Acier	362	Class300	Acier	562
								PN 25	Acier	402	Class600	Acier	742
								PN 40	Acier	452			
DN 600 24"	G6500 G10000 G16000	900	940	350	380	495	482	PN 10	Acier	507	Class150	Acier	657
								PN 16	Acier	557	Class300	Acier	907
								PN 25	Acier	607	Class600	Acier	1107

Tableau 9 | Perte de charge et poids d'impulsion Q75

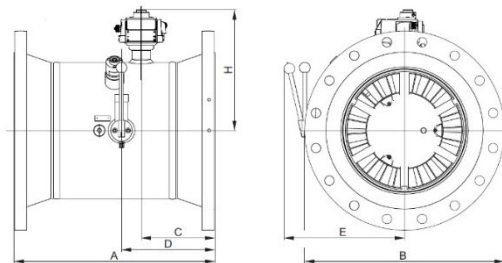

Fig. 11 | Dimensions Q75

## 5.2 Conditions ambiantes

Type :	SM-RI-X	Q75
Température ambiante	-25 °C à +70 °C	
Température d'entreposage	-25 °C à +70 °C	
Humidité	0 à 80 % d'humidité relative	
Altitude maxi. NGF	2000 m	
Installation extérieure	Oui	
Environnements mécaniques	M1	

Tableau 10 | Conditions ambiantes

\* Indications de température pour version standard. Restrictions possibles, voir plaque signalétique.

## 5.3 Homologations\*\*



Homologation :	Numéro d'homologation :	Service d'homologation :
MID	T11210	NMi Certin B.V. Hugo de Grootplein 1 NL-3341 EG Dordrecht
PED	SD-0085CQ0595	DVGW Cert GmbH   Germany Josef-Wirmer-Straße 1-3   53123 Bonn
ATEX	 II 2G Ex h IIC T4 Gb 203104000-0411	DEKRA Certification B.V. Meander 1051 NL-6825 MJ Arnheim
IECEX	Ex h IIC T4 Gb IECEX TUR 16.0043x	TÜV Rheinland Industrieservice GmbH Am Grauen Stein   51105 Köln   Allemagne

Tableau 11 | Homologations

### Légende ATEX/IECEX :

-  Marquage de protection contre les explosions
- II Groupe d'appareils : industrie (à l'exception de l'exploitation minière)
- 2 Catégorie d'appareils 2 (zone 1)
- G Zones à risque d'explosion de gaz
- h Type de protection : protection mécanique contre les explosions
- IIC Groupe d'explosion pour les gaz
- T4 Classe de température
- Gb Niveau de protection du matériel

\*\* Le marquage sur l'appareil s'applique.

## 6. Annexe A – Documents normatifs

Les compteurs de gaz à turbine répondent aux documents normatifs ci-après\* :

SM-RI-X	Q75		
X		2014/32/UE – Annexe IV (MI-002)	Directive sur les instruments de mesure (MID)
X	X	2014/68/UE	Directive sur les équipements sous pression (PED)
X		DIN EN 12261	Compteurs à gaz – Compteurs à gaz à turbine
X		OIML R 137-1	Compteurs de gaz. Partie 1 : Exigences.
X	X	ISO 80079-36:2016-02 DIN EN ISO 80079-36:2016-12	Atmosphères explosives – Partie 36 : Appareils non électriques destinés à être utilisés en atmosphères explosives – Méthodologie et exigences
X	X	ISO 80079-37:2016-02 DIN EN ISO 80079-37:2016-12	Atmosphères explosives – Partie 37 : Appareils non électriques destinés à être utilisés en atmosphères explosives – Mode de protection non électrique par sécurité de construction « c », par contrôle de la source d'inflammation « b », par immersion dans un liquide « k »

\* Validité des différentes normes au moment de la mise sous presse du mode d'emploi.

## 7. Annexe B – Matières plastiques utilisées

Les matières plastiques suivantes sont utilisées dans le compteur de gaz à turbine :

Pièces en matière plastique	Symbole	Désignation chimique
Émetteur d'impulsions	PA 6.6	Polyamide
Engrenage complet	POM	Polyoxyméthylène
Roues dentées et petites pièces	POM	Polyoxyméthylène
Totalisateur	PC	Polycarbonate
Partie inférieure du compteur	PPA	Polyphthalamide
Rouleaux chiffrés	PA 12 PPO	Polyamide Polyoxyphénylène

## 8. Annexe C – Liste des types de gaz

Fluide	Symbole	SM-RI	Q75
Acétylène*	C2H2	B1/B3	B1/B3
Ammoniac	NH3	-	-
Argon	Ar	X	X
Éthane	C2H6	B1	B1
Éthylène	C2H4	X	X
Gaz de pétrole liquéfié		B1	B1
Biogaz		-	-
Butane (gazeux)	C4H10	B1	B1
Chimie / Gaz de raffinerie		-	-
Gaz naturel, sec		X	X
Acide ou vapeur acétique		-	-
Gaz de fromage	N2, H2	X	X
Hélium	He	X	X
Isobutylène	C4H8	X	X
Gaz de cokerie		B2	B2
Acide carbonique, sec	CO2	X	X
Gaz de digestion, sec/humide		-	-
Monoxyde de carbone	CO	X	X
Air / air comprimé		B1	B1
Méthane	C2H4	X	X
Pentane	C5H12	X	X
Propane (gazeux)	C3H8	X	X
Oxygène	O2	-	-
Gaz de ville		X	X
Azote	N	X	X
Hydrogène	H2	X**	X**
Dioxyde de soufre	SO2	-	-
Sulfure d'hydrogène	H2S	-	-

Légende :

X Produit standard

(X) Possible avec durée de vie limitée

- Non disponible

B1 Avec pompe à huile (réservoir d'huile)

B2 Boîtier en acier

B3  $p_{\max} = 1,5$  bar

\* Gaz sec seulement

\*\* La précision métrologique est garantie jusqu'à 10 % d'hydrogène ajoutés au gaz naturel







**Manual de instrucciones**  
**Contadores de gas de turbina y cuantómetros**  
Modelos SM-RI-X • Q75





## Índice

<b>1. Indicaciones de seguridad</b> .....	<b>103</b>
1.1 Uso previsto.....	104
1.2 Aprobaciones y certificación*.....	104
1.3 Derechos de autor y protección de datos .....	105
1.4 Exoneración de la responsabilidad .....	105
1.5 Responsabilidad de producto y garantía.....	106
1.6 Personal.....	106
1.7 Uso predeterminado y ámbito de aplicación.....	106
1.8 Declaraciones legales .....	106
1.9 Reciclado y protección del medio ambiente.....	107
<b>2. Estructura y funcionamiento</b> .....	<b>108</b>
2.1 Descripción del equipo.....	109
2.2 Totalizador.....	110
2.3 Puntos de medición de temperatura.....	110
2.4 Puntos de medición de presión .....	111
<b>3. Instalación y puesta en funcionamiento</b> .....	<b>112</b>
3.1 Componentes de suministro.....	112
3.2 Almacenamiento .....	112
3.3 Transporte .....	112
3.4 Requisitos previos a la instalación .....	113
3.5 Posición de montaje y sentido del flujo .....	114
3.6 Montaje.....	115
3.7 Primera puesta en servicio / Llenar con aceite .....	116
<b>4. Mantenimiento</b> .....	<b>117</b>
4.1 Limpieza .....	118
4.2 Reparación/Desinstalación .....	119
4.3 Eliminación de residuos .....	119
<b>5. Datos técnicos</b> .....	<b>120</b>
5.1 Dimensiones, pesos y conexiones .....	122
5.2 Condiciones ambientales .....	125
5.3 Aprobaciones** .....	125
<b>6. Anexo A – Estándares y normas</b> .....	<b>126</b>
<b>7. Anexo B – Plásticos utilizados</b> .....	<b>126</b>
<b>8. Anexo C – Lista de tipos de gases</b> .....	<b>127</b>

### **Información sobre la documentación**

La versión más reciente del manual de instrucciones está disponible en la página de Internet de Honeywell para su descarga: [www.docuthek.com](http://www.docuthek.com).

Para evitar lesiones del usuario o daños en el equipo es necesario que lea detenidamente la información contenida en la presente documentación. Además, se deben cumplir los estándares, disposiciones de seguridad y normativas sobre prevención de accidentes laborales en vigor a nivel nacional.

En el caso de que tuviera problemas para comprender el contenido del presente documento, diríjase para que le ayuden a la delegación local de Honeywell. Honeywell no puede responder de daños personales o materiales derivados de una mala comprensión de la información contenida en la presente documentación.

Este documento le ayuda a crear las condiciones de servicio de modo que esté garantizado el empleo eficiente y seguro del equipo. Por otra parte, en el documento se describen los puntos y medidas de seguridad a tener especialmente en cuenta y que aparecen en unión de los siguientes símbolos.



#### **AVISO o PRECAUCIÓN**

*Este símbolo significa situaciones peligrosas. Hay que acatar las instrucciones; de lo contrario pueden surgir peligros para las personas y el medio ambiente, o el instrumento de medida puede experimentar daños.*



#### **INFORMACIÓN o NOTA**

*Cuando se ignore información o notas señaladas con este símbolo, no se podrá garantizar una medición exacta.*

## 1. Indicaciones de seguridad



### **¡AVISO!**

*Peligro por descarga electrostática – utilizar solo un paño húmedo para limpiar.*



### **¡AVISO!**

*Cuando exista el riesgo de que la caída de objetos (puntiagudos, afilados o pesados) pueda dañar el equipo, el operador está obligado a proteger el equipo.*



### **¡AVISO!**

*Los riesgos que puedan provocar reacciones químicas entre elementos del instrumento de medida y las sustancias químicas presentes en el entorno deben ser aclarados con el fabricante y eliminados.*



### **¡AVISO!**

*El instrumento de medida se ha de integrar en la conexión equipotencial a través de la tubería puesta a tierra.*



### **¡AVISO!**

*Si desea mezclar con el gas odorizantes o emplear válvulas electromagnéticas, prever su aplicación aguas abajo del contador. En caso contrario se puede dañar el contador.*



### **¡AVISO!**

*El gas no debe contener partículas en suspensión > 50  $\mu\text{m}$ , y ha de estar seco. En caso contrario puede dañarse el contador.*



### **¡INFORMACIÓN!**

*El flujo a través del contador debe estar libre de vibraciones y pulsaciones para evitar errores de medición.*



### **¡INFORMACIÓN!**

*El mantenimiento de las condiciones de servicio y ambiente especificadas en la placa de características es una condición previa imprescindible para el funcionamiento seguro del contador y sus accesorios.*

## 1.1 Uso previsto



### ¡PRECAUCIÓN!

La responsabilidad por el empleo del instrumento de medida en lo que respecta a idoneidad, uso conforme a lo previsto y resistencia a la corrosión de los materiales empleados con respecto a fluido medido recae exclusivamente en el operador.



### ¡INFORMACIÓN!

El fabricante no responde de los daños derivados de un uso inadecuado o no conforme a lo previsto.

## 1.2 Aprobaciones y certificación\*

### Marcado CE / Declaración UE de conformidad



El fabricante identifica la conformidad en la declaración UE de conformidad y colocando el marcado CE.

**Este instrumento de medida cumple con los requisitos legales de las directivas UE correspondientes.**

La declaración UE de conformidad contiene información completa sobre las directivas y normas UE aplicadas, así como los certificados homologados.

La declaración UE de conformidad está incluida en el suministro o se puede descargar en [www.docuthek.com](http://www.docuthek.com).

➤ **Para otras aprobaciones y directivas ver capítulo 5.3 Aprobaciones y Anexo A – Estándares y normas**

### ATEX/IECEX



### ¡PELIGRO!

Los contadores de gas de turbina y cuantómetros son adecuados para el empleo en atmósferas potencialmente explosivas de la zona 1, y están aprobados conforme al certificado (IECEX) y la declaración del propio fabricante (ATEX) que se indican a continuación:

 **II 2G Ex h IIC T4 Gb**

IECEX TUR 16.0043x (IECEX)

203104000-0411 (ATEX)

TÜV Rheinland Industrieservice GmbH  
Am Grauen Stein | 51105 Köln | Alemania

DEKRA Certification B.V.  
Meander 1051 | 6825 MJ Arnheim |  
Países Bajos

\* Se aplica la indicación en el dispositivo.



### 1.3 Derechos de autor y protección de datos

Este documento ha sido elaborado con el máximo esmero. No obstante, no se asume garantía alguna por la exactitud, integridad y actualidad de los contenidos.

Los contenidos y obras en el presente documento están protegidos por los derechos de autor. Las contribuciones de terceros están identificadas como tales. La reproducción, adaptación, difusión y todo empleo fuera de los límites de los derechos de autor, requerirán el consentimiento escrito del autor respectivo o del fabricante. El fabricante se esfuerza por respetar siempre los derechos de autor de terceros, o recurrir a obras elaboradas por él mismo o exentas de licencia.

Advertimos sobre la posibilidad de que la transmisión de datos en Internet (p. ej. en comunicaciones por correo electrónico) pueda presentar lagunas de seguridad. No es posible una protección íntegra de los datos contra el acceso de terceros.

### 1.4 Exoneración de la responsabilidad

El fabricante no responde de los daños de cualquier naturaleza ocasionados por el uso del producto, incluidos, aunque no solo, los daños directos, indirectos y que surjan de forma casual, así como daños secundarios.

Esta exoneración de la responsabilidad no se aplicará cuando el fabricante hubiera actuado con premeditación o mediante una negligencia grave. En el caso de que en virtud de una ley en vigor no se admitieran semejantes limitaciones del saneamiento tácito o la exclusión, en su caso limitación, de determinadas indemnizaciones de daños y perjuicios, y este derecho le fuera aplicable, podrán ser total o parcialmente nulas para usted la exoneración de responsabilidad y las exclusiones o limitaciones anteriores.

Para cada producto adquirido, la garantía será válida conforme a la documentación del producto correspondiente, así como las condiciones de venta y suministro del fabricante.

El fabricante se reserva el derecho a modificar sin previo aviso, no importa cual fuere la causa, de cualquier modo y en todo momento, el contenido de los documentos, incluida la presente exoneración de responsabilidad, y no responderá en modo alguno de las posibles consecuencias de modificaciones semejantes.

## 1.5 Responsabilidad de producto y garantía

La idoneidad de los instrumentos de medida para el uso previsto respectivo es responsabilidad del operador. El fabricante no asume ninguna responsabilidad por las consecuencias de un uso inadecuado por parte del operador. La instalación o el manejo inadecuados de los instrumentos (sistemas) de medida conlleva la pérdida de la garantía. Además, son aplicables las “Condiciones generales de contrato” respectivas que constituyen el fundamento del contrato de compraventa.

## 1.6 Personal

Estas **instrucciones están dirigidas a un personal** que, por su formación y experiencia en el campo del suministro de gas y energía, dispone de suficientes conocimientos técnicos y especiales (p. ej., en Alemania, según las hojas de trabajo 492 y 495 de la DVGW (Asociación alemana de profesionales del agua y el gas) u otras reglas técnicas equiparables).

## 1.7 Uso predeterminado y ámbito de aplicación

La serie SM-RI-X está prevista para la medición volumétrica calibrable. La serie Q75 está prevista para la medición volumétrica no calibrable. Los dispositivos son adecuados para la medición de los siguientes fluidos:

- Gases combustibles: gas natural / gas ciudad / propano / butano
- Gases no combustibles: aire / nitrógeno / gases nobles
- Otros campos de aplicación o fluidos, ver anexo C – Lista de tipos de gases o bajo demanda.

Este producto **no** está previsto para

- la medición de gases agresivos, p. ej. biogás o gas de clarificación, oxígeno, acetileno.

## 1.8 Declaraciones legales

- La evaluación de la conformidad metrológica se rige por las normas del país en el que se utilice el instrumento de medida.
- La vigencia de la calibración se rige por las normas del país en el que se utilice el instrumento de medida.

## 1.9 Reciclado y protección del medio ambiente

Honeywell ha diseñado los embalajes para el transporte de los instrumentos de medida de forma respetuosa con el medio ambiente. En la selección se tiene en cuenta consecuentemente su posible reciclaje. Los cartonajes utilizados son materias primas secundarias de la industria del papel y el cartón. Los embalajes de espuma Instapak® pueden ser reciclados y reutilizados en la mayoría de los países. Las láminas y las cintas también son de plástico reciclable. En Honeywell el posterior reciclaje y la eliminación ya forman parte del desarrollo del producto. En la elección de los materiales de fabricación se tiene en cuenta la posibilidad de reutilización de las sustancias, la posibilidad de desmontaje y separación de los materiales y de los módulos de construcción, así como los peligros para el medio ambiente y la salud en el proceso de reciclaje y eliminación. Los instrumentos de medida están compuestos en su mayor parte por materiales metálicos, los cuales se pueden volver a fundir en las acerías y plantas siderúrgicas, siendo así reutilizables de forma casi ilimitada. Los plásticos utilizados figuran relacionados en el Anexo B, de manera que ya están preparados para la selección y el fraccionamiento para el posterior reciclaje.

El aceite que se adjunta debe ser eliminado de forma respetuosa con el medio ambiente, igual que todos los demás aceites minerales (p. ej. el aceite para automóviles).

## 2. Estructura y funcionamiento

### Principio de trabajo

El gas que entra en el contador pone en rotación la turbina, con un número de revoluciones proporcional al volumen de servicio en circulación. La corriente de gas que entra en el contador se acelera por medio de un enderezador construido especialmente, que se encuentra justo a la entrada del contador. Este enderezador está dimensionado de forma que se eliminan las influencias del flujo, como remolinos o flujo asimétrico. Así se permite también con caudales reducidos una gran precisión de medida dentro de los límites de error admisibles.

El número de revoluciones de la turbina en rotación se desmultiplica por medio de un engranaje. Un árbol de transmisión unido al engranaje impulsa el totalizador mecánico de 8 dígitos por tambores de cifras al cabezal totalizador sin presión por medio de un acoplamiento magnético. Abajo de la turbina, el gas sale del contador por un conducto de salida de flujo optimizado que está dimensionado para la recuperación de presión máxima.

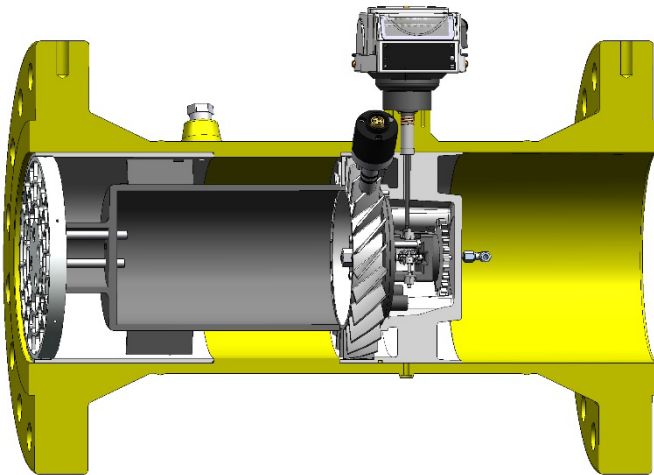

Fig. 1 | Vista en sección del contador de gas de turbina

## 2.1 Descripción del equipo

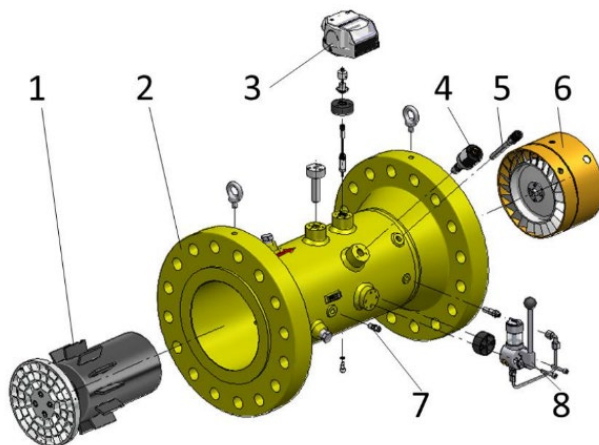

Fig. 2 | Contador de gas de turbina SM-RI-X

1	Enderezador	5	Punto de medición de temperatura*
2	Cuerpo del contador	6	Inserto de medición
3	Cabezal totalizador	7	Punto de medición de presión
4	Emisor de impulsos de AF*	8	Bomba de aceite*

\* Opcional

Su servicio técnico local de Honeywell está con mucho gusto a su disposición para ayudarle en la puesta en servicio y el mantenimiento, así como en la instalación, p. ej. de totalizadores ENCODER, emisores de impulsos o convertidores de volumen. Las reparaciones únicamente pueden ser ejecutadas por talleres autorizados.

## 2.2 Totalizador

El contador está equipado con el cabezal totalizador MI-2.



Fig. 3 | Cabezal totalizador MI-2

Propiedad:	MI-2
Totalizador mecánico de 8 dígitos por tambores de cifras	•
Cabezal totalizador giratorio en 355°	•
Opcional: Clase de protección IP67	•
Lectura de 45°	•
Lectura vertical	•
Conexión para emisor de impulsos ext. IN-Sxx / IN-Wxx	•
Emisor de impulsos S1xR contacto Reed int.	-
Opcional: cartucho desecante	•
Opcional: totalizador ENCODER	•

Tabla 1 | Características del cabezal totalizador MI-2

## 2.3. Puntos de medición de temperatura



Fig. 4 | Puntos de medición de la temperatura y la presión

Para la medición de la temperatura del gas se pueden introducir sensores de temperatura en una vaina de sensor de temperatura en el cuerpo del contador de gas. Para ello están disponibles en los contadores de gas de turbina SM-RI opcionalmente (en función del tamaño del contador) hasta dos vainas de sensor de temperatura. El diámetro máximo de los sensores de temperatura puede ser de 10 mm. En el caso de cuantómetros Q75 no están previstos puntos de medición de temperatura. Si no se han previsto puntos de medición de temperatura en el cuerpo del contador, se tendrá que disponer mediciones de la temperatura externas en la tubería, aguas abajo del contador de gas, a una distancia de hasta  $3 \times DN$ , pero como máximo a 600 mm.

**¡NOTA!**

- *En instalaciones de medición al aire libre la temperatura ambiente puede influir sobre el resultado de la medición.*
- *Aislar los elementos de medición fuera de la tubería suficientemente contra la influencia de la temperatura ambiente.*
- *Para lograr una óptima conducción calorífica, se deberá llenar la vaina o las vainas del sensor de temperatura con un líquido o una pasta que conduzca el calor.*

**2.4 Puntos de medición de presión**

Como punto de medición de presión, p. ej. para la conexión de un sensor de presión, está previsto en el cuerpo del contador un “racor roscado recto” según DIN 2353, que está marcado con pm/pr y dispuesto para la conexión de tubos de acero Ø 6 mm según DIN EN 10305-1 (p. ej. clase de acero E235) o tubos de presión flexibles de Honeywell.

**¡PRECAUCIÓN!**

- *¡Riesgo para la seguridad de funcionamiento!*
- *La seguridad de funcionamiento solo está garantizada cuando están adaptados entre sí los pares de materiales del componente de atornillamiento y del tubo.*
- *No conectar el racor roscado recto con tubos de acero inoxidable o con tubos de materiales no férreos.*

**¡NOTA!**

- *Utilizar únicamente racores roscados de tubo originales de Parker-Ermeto o Voss.*
- *Le recomendamos nuestro servicio técnico local de Honeywell para realizar modificaciones o instalaciones de aparatos adicionales.*

### 3. Instalación y puesta en funcionamiento

**¡INFORMACIÓN!**

Comprobar la lista de embalaje para determinar si ha recibido su pedido completo. Comprobar en las placas de características si el equipo suministrado se corresponde con su pedido.

**¡INFORMACIÓN!**

Comprobar minuciosamente el embalaje por si presenta daños o indicios de una manipulación inadecuada. Notificar en su caso los daños al transportista y al representante local del fabricante.

**¡INFORMACIÓN!**

El material de montaje y las herramientas no forman parte del material suministrado. Utilizar material de montaje y herramientas de acuerdo con las normas de protección laboral y de seguridad.

#### 3.1 Componentes de suministro

- > Instrumento de medida pedido
- > Manual de instrucciones
- > Documentación del producto
- > Aceite: Klüber Isoflex PDP 38 (en contadores lubricados por aceite)
- > Accesorios opcionales según pedido
- > Opcional: certificado de calibración

#### 3.2 Almacenamiento

- > Almacenar el equipo en un lugar seco y sin polvo.
- > Evitar la exposición directa al sol permanente.
- > Almacenar el equipo en su embalaje original.
- > Temperatura de almacenamiento: -25 hasta +70 °C / -13 hasta +158 °F.

#### 3.3 Transporte

**¡INFORMACIÓN!**

No levantar el instrumento de medida por el cabezal totalizador.

**¡INFORMACIÓN!**

En instrumentos de medida emplear para la elevación siempre las orejetas de elevación suministradas (ver fig. 5).



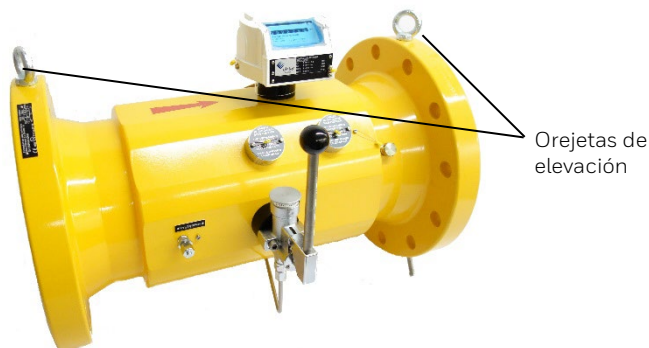

Fig. 5 | Orejetas de elevación

### 3.4 Requisitos previos a la instalación

- Retirar las tapas protectoras y láminas.
- Comprobar los posibles daños de transporte en el contador y los accesorios.
- Comprobar el funcionamiento suave de la turbina por soplado ligero con aire.
- Asegurarse de que dispone de todas las herramientas necesarias.
- Comprobar que están completos todos los accesorios (p. ej. conectores, aceite para la primera carga).
- Juntas que sean adecuadas para el empleo con su fluido de servicio (ver ejemplos en la tabla 3). Tener también en cuenta sobre todo si entran en campo de aplicación de otras normas, p. ej. DIN EN 1591, partes 1 – 4.

	DN	d1 [mm]	Son adecuadas, entre otras: - juntas planas - juntas espirales - juntas con perfil de cresta
	50	60	
	80	90	
	100	120	
	150	170	
	200	225	
	250	260	
	300	310	
	400	390	
	500	480	
600	570		

Tabla 3 | Juntas adecuadas

Diámetro interior mínimo de la junta según la tabla 3. La junta se ha de montar concéntricamente con la brida, y no puede sobresalir en el flujo.

### 3.5 Posición de montaje y sentido del flujo

- Instalar el instrumento de medida preferentemente en posición horizontal con el totalizador arriba.
- Las posiciones de montaje/funcionamiento permisibles del contador están indicadas de acuerdo con las denominaciones “H”, “V” o “H/V” (H = horizontal, V = vertical) según DIN EN 12261 en la placa principal. Si con el pedido se indicó la posición de montaje o de funcionamiento, todos los elementos adicionales se montarán en fábrica de acuerdo con esa posición de montaje.
- Por motivos de precisión de medida es necesario que la longitud del tramo de entrada en SM-RI-X sea por lo menos dos veces el diámetro nominal ( $2 \times DN$ ).
- El tramo de entrada debe estar realizado con un tramo de tubo recto del mismo diámetro nominal que el contador.
- La longitud del tramo de salida es al menos  $1 \times DN$  del mismo diámetro nominal.
- El sentido de flujo está identificado con una flecha en el cuerpo.

Perturbaciones del flujo	Tramos de entrada típicos Instalación de piezas de tubería en una distancia de 2D a la entrada del contador	SM-RI-X	Q75
Pequeñas perturbaciones <ul style="list-style-type: none"> <li>- codos sencillos</li> <li>- codos dobles</li> <li>- difusores</li> </ul>		$L \geq 2D$ ningún enderezador	$L \geq 5D$
Grandes perturbaciones <ul style="list-style-type: none"> <li>- regulador de presión del gas</li> <li>- otros dispositivos reductores</li> </ul>		$L \geq 2D$ ningún enderezador	$L \geq 5D$ se recomienda enderezador

Tabla 4 | Tramos de entrada

### 3.6 Montaje

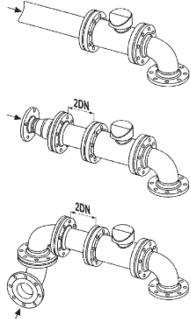
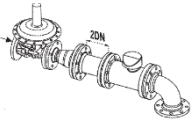

#### **¡PRECAUCIÓN!**

*Para el montaje de uniones por bridas es absolutamente necesario que tenga en cuenta las normas de seguridad en general y de seguridad laboral vigentes en su localidad.*



#### **¡PRECAUCIÓN!**

*Los montadores de uniones por bridas en el campo de vigencia de la Directiva de equipos a presión han de tener una cualificación adecuada (p. ej. según EN 1591-4).*



#### **¡PRECAUCIÓN!**

*Para proteger el contador recomendamos un tamiz cónico con un tamaño de malla de 250  $\mu\text{m}$ . En caso de que la posición de montaje sea vertical y el flujo pase de abajo hacia arriba, se debe montar un tamiz en la entrada y uno en la salida del contador (protección contra partículas de suciedad que puedan volver a caer).*

*Retirar de nuevo el tamiz cónico al cabo de aprox. 4 – 6 semanas porque es posible que tras ese tiempo esté saturado y pueda causar por lo tanto un impedimento para el flujo.*

- Tener en cuenta también en el montaje el sentido de flujo y la posición de montaje que están indicados en el cabezal totalizador y/o en el cuerpo del contador.
- En caso de posterior montaje vertical, la bomba de aceite (si existe) también deberá estar vertical hacia arriba. Si no fuera así, antes de montar el contador, deberá girar 90° la bomba de aceite y su tubería de conexión de aceite, así como posiblemente otros elementos adicionales, p. ej. el convertidor de volumen.
- Colocar las juntas concéntricamente entre las bridas, teniendo cuidado de que no sobresalgan dentro del canal de flujo.
- Prestar atención a que el contador esté orientado sin tensión.
- Apretar el contador con tornillos adecuados.
- Montar los accesorios incluidos en el suministro.
- Se recomienda instalar el contador al abrigo de la intemperie o montar una protección adecuada.

### 3.7 Primera puesta en servicio / Llenar con aceite



#### **¡PRECAUCIÓN!**

Antes de la puesta en servicio se ha de lubricar por primera vez el contador con una bomba de aceite (> ver “Llenar con aceite”).



#### **¡PRECAUCIÓN!**

Llenar el depósito con aceite a su debido tiempo, para que no penetre aire en el sistema de tuberías. Utilizar solo aceite fresco y limpio. El depósito de aceite se ha de cerrar firmemente después del llenado, para que no pueda entrar suciedad o agua.



#### **¡PRECAUCIÓN!**

Utilizar solamente el aceite prescrito incluido en el suministro. El aceite se puede pedir a Honeywell. Si se utiliza otro aceite queda anulada la garantía.

En contadores de gas sin bomba de aceite se puede omitir el punto “Llenar con aceite” (continuar a “Puesta en servicio”).

#### **Llenar con aceite:**

- > Abrir la tapa del depósito de aceite (ver fig. 6).
- > Llenar el depósito con el aceite que se adjunta al suministro.
- > La cantidad de aceite es suficiente cuando el nivel de aceite se puede ver en el tamiz filtrante.
- > La bomba de aceite ha de accionarse según la Tabla 5 | Indicaciones sobre el mantenimiento.



Fig. 6 | Depósito de aceite





Fig. 7 | Bomba de aceite con palanca

**Puesta en servicio:**

-  > Llenar la instalación lentamente hasta alcanzar la presión de servicio.
- > El incremento de la presión no debe superar los 350 mbar/s.
- > Para el llenado se debería utilizar también una tubería de bypass (recomendación: ¼ DN de diámetro del tubo).
- > ¡No sobrepasar el rango de medición del contador, ni siquiera a corto plazo!
- > A continuación debe realizarse una prueba de estanquidad.
- > Después del accionamiento de la bomba, debe cerrar de nuevo firmemente el depósito de aceite.

**4. Mantenimiento**

 **¡INFORMACIÓN!**  
*Los contadores sin bomba de aceite o conexión Minimes no necesitan mantenimiento.*

 **¡NOTA!**  
*Los contadores con bomba de aceite se tienen que lubricar en intervalos de 3 a 4 meses. Con gases especiales, p. ej. propano o butano, o en condiciones de servicio difíciles (p. ej. régimen de carga máxima o gases contaminados), los intervalos de lubricación se tienen que reducir a la mitad (cada 1,5 – 2 meses).*

 **¡PRECAUCIÓN!**  
*Llenar el depósito con aceite a su debido tiempo, para que no penetre aire en el sistema de tuberías. Utilizar solo aceite fresco y limpio. El depósito de aceite se ha de cerrar firmemente después del llenado, para que no pueda entrar suciedad o agua.*

 **¡PRECAUCIÓN!**  
*Utilizar solamente el aceite prescrito incluido en el suministro. El aceite se puede pedir a Honeywell. Si se utiliza otro aceite queda anulada la garantía.*

- > Antes de accionar la palanca manual o el botón pulsador de la bomba de aceite, debe abrir la tapa del depósito de aceite.
- > Control de la cantidad de aceite: en el depósito de aceite debe haber suficiente aceite. El nivel de aceite debe ser visible en el tamiz filtrante.
- > El contador debe estar en servicio, es decir la turbina debe girar.

- Accionar la bomba de aceite a mano según la tabla 6. Tirar de la palanca manual uniformemente hasta el tope o accionar el botón pulsador completamente hasta el tope. Un accionamiento equivale a un recorrido del émbolo de la bomba.
- Después del accionamiento de la bomba, debe cerrar de nuevo firmemente el depósito de aceite.

<b>Indicaciones sobre el mantenimiento</b>			
Tamaño del contador:	Número de emboladas:		
	Cantidad de aceite	Bomba de aceite con palanca	Bomba de aceite de botón pulsador
DN 50	1,6 ml	-	15
DN 80	1,6 ml	-	15
DN 100	6 ml	15	-
DN 150	6 ml	6	-
DN 200	6 ml	6	-
DN 250	11 ml	11	-
DN 300	11 ml	11	-
DN 400	24 ml	24	-
DN 500	24 ml	24	-
DN 600	24 ml	24	-

<b>Clases de aceite</b>	
Clase de aceite:	Gama de temperaturas de uso:
Klüber ISOFLEX PDP 38	-25 °C hasta +70 °C

Tabla 5 | Indicaciones sobre el mantenimiento

## 4.1 Limpieza



### ¡AVISO!

*Peligro por descarga electrostática – utilizar solo un paño húmedo para limpiar.*



### ¡PELIGRO!

- *Peligro de explosión por descarga electrostática.*
- *Existe peligro de explosión cuando la tapa de plástico del totalizador se limpie con un paño seco.*
- *Está prohibido el uso de productos de limpieza o disolventes químicos agresivos para la limpieza.*

## 4.2 Reparación/Desinstalación



### **¡PELIGRO!**

*Realizar trabajos de mantenimiento únicamente con la tubería sin presión.*



### **¡INFORMACIÓN!**

*Las reparaciones únicamente pueden ser ejecutadas por talleres autorizados.*

### **Puesta fuera de servicio:**



- Reducir lentamente la presión de la tubería del gas (máx. 350 mbar/s).
- Comprobar que no hay presión en la tubería del gas.
- Soltar las uniones roscadas y desmontar el contador.

## 4.3 Eliminación de residuos

Los contadores de gas de turbina están compuestos en su mayor parte por materiales metálicos, los cuales se pueden volver a fundir en las acerías y plantas siderúrgicas, siendo así reutilizables de forma casi ilimitada. Los plásticos utilizados figuran relacionados en el Anexo B, de manera que ya están preparados para la selección y el fraccionamiento para el posterior reciclaje.

El aceite que se adjunta debe ser eliminado de forma respetuosa con el medio ambiente, igual que todos los demás aceites minerales (p. ej. el aceite para automóviles).

## 5. Datos técnicos

Modelo:	SM-RI-X	Q75
Tamaño	G65 – G16000	G650 – G16000
Diámetro nominal	DN 50 hasta DN 600	DN 200 hasta DN 600
Presión de servicio	Máx. 100 bar	
Temperatura del gas	-25 °C hasta +70 °C**	
Material del cuerpo	Fundición dúctil o acero	
Clase de protección	IP67	
Fluidos de medición	Gas natural y diversos gases filtrados, no corrosivos	
Clase de exactitud metrológica	1,0	-

Tabla 6 | Datos técnicos

\* Es válida la indicación de la placa de características según la clase de presión.

\*\* Datos de temperatura para la versión estándar. Posibles restricciones, ver placa de características.

### Límites de error

Límites de error máximos admisibles según EN 12261 y OIML 137-1

±1,0 % para  $Q_t$  hasta  $Q_{m\acute{a}x}$

±2,0 % para  $Q_{m\acute{i}n}$  hasta  $Q_t$

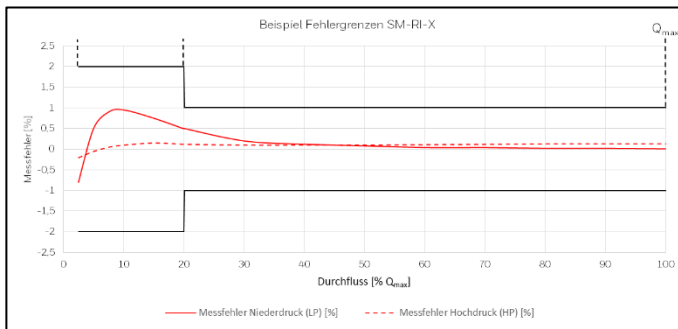

Fig. 8 | Límites de error SM-RI-X

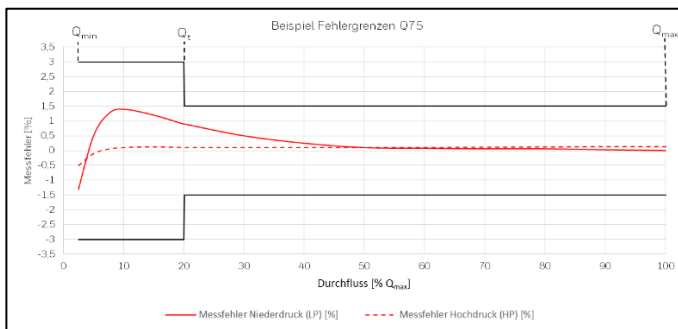

Fig. 9 | Límites de error Q75



## Pérdida de presión y valor de impulso

SM-RI-X/Q75						
Diámetro nominal	Tamaño del contador	Pérdida de presión SM-RI-X	Pérdida de presión Q75	BF	MF	AF
					MI-2	
		[mbar]*	[mbar]*	[l/m³]**	[Hz con Q <sub>máx</sub> ]	[Hz con Q <sub>máx</sub> ]
DN 50 2"	G65	6,5	-	10/100	116	2600***
DN 80 3"	G100	3	-	1/10	58	1280***
	G160	8	-	1/10	88	2000***
	G250	21	-	1/10	83	1800***
DN 100 4"	G160	2	-	1/10	55	110***
	G250	5	-	1/10	88	1760***
	G400	13	-	1/10	80	1570***
DN 150 6"	G400	3,5	-	1/10	83	1180
	G650	7	-	1/10	72	1060
	G1000	16,5	-	1/10	116	1700
DN 200 8"	G650	1,5	1,5	0,1/1	30	770
	G100	3	2,5	0,1/1	47	1180
	G1600	8	5,5	0,1/1	46	1060
DN 250 10"	G1000	1,5	1,5	0,1/1	49	825
	G1600	4,5	3,5	0,1/1	77	1320
	G2500	10	8,5	0,1/1	69	1200
DN 300 12"	G1600	1,5	1,5	0,1/1	26	810
	G2500	5	4	0,1/1	42	1270
	G4000	14	9	0,1/1	39	1175
DN 400 16"	G2500	1,5	1,5	0,1/1	88	660
	G4000	5	4	0,1/1	141	1055
	G6500	13	9	0,1/1	121	890
DN 500 20"	G4000	1,5	1,5	0,1/1	72	530
	G6500	6,5	4	0,1/1	116	865
	G10000	15	9	0,1/1	105	770
DN 600 24"	G6500	1,5	1,5	0,01/0,1	26	470
	G10000	5	4	0,01/0,1	41	720
	G16000	10,5	9	0,01/0,1	38	650

Tabla 7 | Pérdida de presión y valor de impulso

\* Con Q<sub>máx</sub> gas natural = 0,8 kg/m<sup>3</sup>

\*\* Impulsos con 1 o 10 imanes

\*\*\* Receptor de impulsos de AF en la turbina no disponible

## 5.1 Dimensiones, pesos y conexiones

SM-RI-X												
Diámetro nominal	Tamaño contador	Dimensiones [mm]					Peso [kg]					
		A	B	C	D	L	Clase de presión PN	Material del cuerpo	Peso [kg]	Clase de presión ASME	Material del cuerpo	Peso [kg]
DN 50 2"	G65	60	-	-	235	150	PN 10/16	GGG 40 / Acero	10 (20)	Class 150	GGG 40 / Acero	10 (18)
							PN 25/40	Acero	20	Class 300	Acero	20
							PN 63	Acero	23	Class 600	Acero	20
DN 80 3"	G100 G160 G250	96	-	-	205	240	PN 10/16	GGG 40 / Acero	15 (26)	Class 150	GGG 40 / Acero	15 (24)
							PN 25/40	Acero	26	Class 300	Acero	28
							PN 63	Acero	30	Class 600	Acero	28
DN 100 4"	G160 G250 G400	120	130	210	218	300	PN 10/16	GGG 40 / Acero	28 (30)	Class 150	GGG 40 / Acero	28 (35)
							PN 25/40	Acero	38	Class 300	Acero	42
							PN 63	Acero	40	Class 600	Acero	50
DN 150 6"	G400 G650 G1000	180	180	247	273	450	PN 10/16	GGG 40 / Acero	40 (42)	Class 150	GGG 40 / Acero	44 (48)
							PN 25/40	Acero	50	Class 300	Acero	66
							PN 63	Acero	72	Class 600	Acero	98
DN 200 8"	G650 G1000 G1600	240	240	273	298	600	PN 10	GGG 40 / Acero	70 / 99	Class 150	GGG 40 / Acero	70 / 106
							PN 16	GGG 40 / Acero	70 / 99	Class 300	Acero	126
							PN 25	Acero	109	Class 600	Acero	160
							PN 40	Acero	117			
							PN 63	Acero	134			

Tabla 8 | Dimensiones y pesos SM-RI-X

SM-RI-X		Dimensiones [mm]					Peso [kg]					
Diámetro nominal	Tamaño contador	A	B	C	D	L	Clase de presión PN	Material del cuerpo	Peso [kg]	Clase de presión ASME	Material del cuerpo	Peso [kg]
DN 250 10"	G1000 G1600 G2500	300	360	327	314	750	PN 10	Acero	189	Class 150	Acero	187
							PN 16	Acero	189	Class 300	Acero	236
							PN 25	Acero	227	Class 600	Acero	304
							PN 40	Acero	240			
							PN 63	Acero	247			
DN 300 12"	G1600 G2500 G4000	360	390	352	338	900	PN 10	Acero	267	Class 150	Acero	299
							PN 16	Acero	267	Class 300	Acero	339
							PN 25	Acero	293	Class 600	Acero	404
							PN 40	Acero	314			
							PN 63	Acero	344			
DN 400 16"	G2500 G4000 G6500	480	510	395	380	1200	PN 10	Acero	430	Class 150	Acero	469
							PN 16	Acero	447	Class 300	Acero	563
							PN 25	Acero	462	Class 600	Acero	652
							PN 40	Acero	502			
							PN 63	Acero	552			
DN 500 20"	G4000 G6500 G10000	600	630	445	431	1500	PN 10	Acero	719	Class 150	Acero	782
							PN 16	Acero	749	Class 300	Acero	923
							PN 25	Acero	809	Class 600	Acero	1092
							PN 40	Acero	879			
							PN 63	Acero	919			
DN 600 24"	G6500 G10000 G16000	720	750	495	482	1800	PN 10	Acero	1213	Class 150	Acero	1379
							PN 16	Acero	1263	Class 300	Acero	1598
							PN 25	Acero	1463	Class 600	Acero	1818
							PN 40	Acero	1513			
							PN 63	Acero	1612			

Tabla 8 | Dimensiones y pesos SM-RI-X

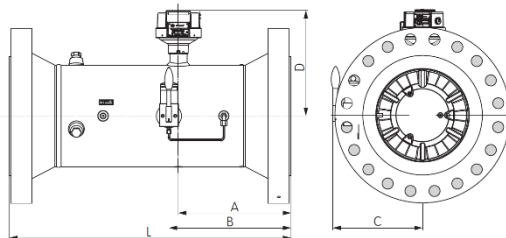

Fig. 10 | Dimensiones SM-RI-X

Q75		Dimensiones [mm]						Peso [kg]					
Diámetro nominal	Tamaño contador	A	B	C	D	E	H	Clase de presión PN	Material del cuerpo	Peso [kg]	Clase de presión ASME	Material del cuerpo	Peso [kg]
DN 200 8"	G650 G1000 G1600	200	430	69	100	338	353	PN 10	GGG 40 / acero	42 / 83	Class150	GGG-40 / Acero	42 / 92
								PN 16	GGG 40 / acero	42 / 88	Class300	Acero	120
								PN 25	Acero	100	Class600	Acero	152
								PN 40	Acero	112			
								PN 64	Acero	143			
DN 250 10"	G1000 G1600 G2500	375	508	140	167	327	315	PN 10	Acero	69	Class150	Acero	74
								PN 16	Acero	71	Class300	Acero	110
								PN 25	Acero	89	Class600	Acero	200
								PN 40	Acero	109			
								PN 64	Acero	139			
DN 300 12"	G1600 G2500 G4000	450	585	172	224	352	338	PN 10	Acero	92	Class150	Acero	130
								PN 16	Acero	102	Class300	Acero	182
								PN 25	Acero	120	Class600	Acero	264
								PN 40	Acero	157			
								PN 64	Acero	195			
DN 400 16"	G2500 G4000 G6500	600	686	221	280	394	380	PN 10	Acero	200	Class150	Acero	250
								PN 16	Acero	230	Class300	Acero	310
								PN 25	Acero	260	Class600	Acero	430
								PN 40	Acero	310	Class600	Acero	430
								PN 64	Acero	360			
DN 500 20"	G4000 G6500 G10000	750	813	335	365	445	431	PN 10	Acero	312	Class150	Acero	412
								PN 16	Acero	362	Class300	Acero	562
								PN 25	Acero	402	Class600	Acero	742
								PN 40	Acero	452			
DN 600 24"	G6500 G10000 G16000	900	940	350	380	495	482	PN 10	Acero	507	Class150	Acero	657
								PN 16	Acero	557	Class300	Acero	907
								PN 25	Acero	607	Class600	Acero	1107

Tabla 9 | Pérdida de presión y valor de impulso Q75

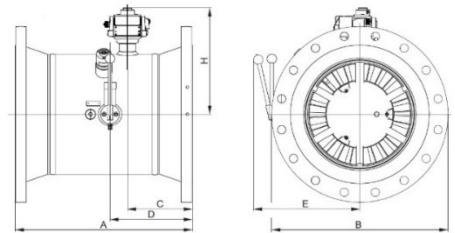

Fig. 11 | Dimensiones Q75

## 5.2 Condiciones ambientales

Modelo:	SM-RI-X	Q75
Temperatura ambiente	-25 °C hasta +70 °C*	
Temperatura de almacenamiento	-25 °C hasta +70 °C*	
Humedad	0 a 80 %RH	
Altitud máx. s. n. m.	2000 m	
Instalación exterior	Sí	
Entornos mecánicos	M1	

Tabla 10 | Condiciones ambientales

\* Datos de temperatura para la versión estándar. Posibles restricciones, ver placa de características.

## 5.3 Aprobaciones\*\*



Aprobación:	Número de aprobación:	Organismo de aprobación:
MID	T11210	NMI Certin B.V. Hugo de Grootplein 1 NL-3341 EG Dordrecht
PED	SD-0085CQ0595	DVGW Cert GmbH   Germany Josef-Wirmer-Straße 1-3   53123 Bonn
ATEX	 II 2G Ex h IIC T4 Gb 203104000-0411	DEKRA Certification B.V. Meander 1051 NL-6825 MJ Arnheim
IECEx	Ex h IIC T4 Gb IECEx TUR 16.0043x	TÜV Rheinland Industrieservice GmbH Am Grauen Stein   51105 Köln   Alemania

Tabla 11 | Aprobaciones

### Leyenda ATEX/IECEx:

	Marcado para protección contra explosiones
II	Grupo de aparatos: industria (con exclusión de explotaciones mineras)
2	Categoría de aparatos 2 (zona 1)
G	Zonas con riesgo de explosión de gas
h	Tipo de protección: protección mecánica contra explosiones
IIC	Grupo de explosión para gases
T4	Clase de temperatura
Gb	Nivel de protección de material

\*\* Se aplica la indicación en el dispositivo.

## 6. Anexo A – Estándares y normas

Los contadores de gas de turbina cumplen con las siguientes normas y estándares\*:

SM-RI-X	Q75		
X		2014/32/UE – Anexo IV (MI-002)	Directiva sobre instrumentos de medida (MID)
X	X	2014/68/UE	Directiva de equipos a presión (PED)
X		DIN EN 12261	Contadores de gas. Contadores de gas de turbina.
X		OIML R 137-1	Gas meters. Part 1: Requirements (Contadores de gas. Parte 1: Requisitos)
X	X	ISO 80079-36 DIN EN ISO 80079-36	Atmósferas explosivas. Parte 36: Equipos no eléctricos destinados a atmósferas explosivas. Metodología básica y requisitos.
X	X	ISO 80079-37 DIN EN ISO 80079-37	Atmósferas explosivas. Parte 37: Equipos no eléctricos destinados a atmósferas explosivas. Tipo no eléctrico de protección por seguridad constructiva "c", por control de las fuentes de ignición "b", por inmersión en líquido "k".

\* Validez de las normas respectivamente en el momento de la impresión del manual de instrucciones.

## 7. Anexo B – Plásticos utilizados

Los siguientes plásticos están montados en el contador de gas de turbina:

Piezas de plástico	Sigla	Denominación química
Emisor de impulsos	PA 6.6	Poliamida
Engranaje – compl.	POM	Polioximetileno
Ruedas dentadas y piecerío	POM	Polioximetileno
Totalizador	PC	Policarbonato
Parte inferior del totalizador	PPA	Poliftalamida
Tambores de cifras	PA 12 PPO	Poliamida Poli(óxido de fenileno)

## 8. Anexo C – Lista de tipos de gases

Fluido	Sigla	SM-RI	Q75
Acetileno*	C2H2	B1/B3	B1/B3
Amoniaco	NH3	-	-
Argón	Ar	X	X
Etano	C2H6	B1	B1
Etileno	C2H4	X	X
Autogás		B1	B1
Biogás		-	-
Butano (gaseoso)	C4H10	B1	B1
Química / gases de refinería		-	-
Gas natural, seco		X	X
Ácido acético o vapor de ácido acético		-	-
Formigás	N2, H2	X	X
Helio	He	X	X
Isobutileno	C4H8	X	X
Gas de coque		B2	B2
Ácido carbónico, seco	CO2	X	X
Gas de clarificación, seco/húmedo		-	-
Monóxido de carbono	CO	X	X
Aire / Aire comprimido		B1	B1
Metano	C2H4	X	X
Pentano	C5H12	X	X
Propano (gaseoso)	C3H8	X	X
Oxígeno	O2	-	-
Gas ciudad		X	X
Nitrógeno	N	X	X
Hidrógeno	H2	X**	X**
Dióxido de azufre	SO2	-	-
Sulfuro de hidrógeno	H2S	-	-

Leyenda:

X Producto estándar

(X) Posible con vida útil limitada

- No suministrable

B1 Con bomba de aceite (depósito de aceite)

B2 Cuerpo de acero

B3  $p_{m\acute{a}x} = 1,5$  bar

\* Solo gas seco

\*\* Precisión metrológica garantizada hasta un 10 % de mezcla de hidrógeno en gas natural





**Istruzioni d'uso**  
**Contatori gas a turbina e quantometri**  
Tipo SM-RI-X • Q75





**Indice**

<b>1. Indicazioni di sicurezza</b> .....	<b>133</b>
1.1 Uso previsto .....	134
1.2 Omologazioni e certificazioni* .....	134
1.3 Diritti d'autore e tutela dati.....	135
1.4 Esclusione di responsabilità.....	135
1.5 Responsabilità e garanzia sul prodotto.....	135
1.6 Personale .....	136
1.7 Destinazione d'uso e campo applicativo .....	136
1.8 Dichiarazioni legali .....	136
1.9 Riciclaggio e tutela ambientale.....	137
<b>2. Assemblaggio e funzionamento</b> .....	<b>138</b>
2.1 Descrizione dell'apparecchio .....	139
2.2 Totalizzatore .....	140
2.3 Prese di misura della temperatura .....	140
2.4 Prese di misura della pressione .....	141
<b>3. Installazione e messa in servizio</b> .....	<b>142</b>
3.1 Corredo di fornitura.....	142
3.2 Stoccaggio .....	142
3.3 Trasporto .....	142
3.4 Presupposti prima dell'installazione .....	143
3.5 Posizione di montaggio e direzione di flusso .....	144
3.6 Montaggio .....	145
3.7 Prima messa in servizio / Riempimento d'olio.....	146
<b>4. Manutenzione</b> .....	<b>147</b>
4.1 Pulizia .....	149
4.2 Riparazione/Smantellamento .....	149
4.3 Smaltimento .....	149
<b>5. Dati tecnici</b> .....	<b>150</b>
5.1 Dimensioni, peso e collegamenti .....	152
5.2 Condizioni ambientali.....	155
5.3 Omologazioni** .....	155
<b>6. Appendice A – Standard e norme</b> .....	<b>156</b>
<b>7. Appendice B – Materie plastiche usate</b> .....	<b>156</b>
<b>8. Appendice C – Elenco tipi di gas</b> .....	<b>157</b>

### Informazioni sulla documentazione

La versione più aggiornata delle istruzioni d'uso si può scaricare dalla pagina Internet di Honeywell.

Per evitare lesioni dell'utente o danni all'apparecchio, è necessario leggere attentamente le informazioni di questo documento. Inoltre occorre attenersi agli standard, alle disposizioni di sicurezza e alle norme antinfortunistiche in vigore a livello nazionale.

Se si riscontrano problemi nell'interpretazione del presente documento, rivolgersi alla filiale Honeywell locale per chiarimenti. Honeywell non si assume alcuna responsabilità per danni a cose o persone che possano derivare da un'interpretazione non corretta delle informazioni riportate in questo documento.

Questo documento aiuta a fare in modo che le condizioni di esercizio garantiscano un impiego sicuro ed efficiente dell'apparecchio. Nel documento, inoltre, sono descritti punti e precauzioni di sicurezza, a cui attenersi in modo specifico, che compaiono unitamente ai simboli riportati qui di seguito.



#### **AVVERTENZA o ATTENZIONE**

*Questo simbolo si riferisce a situazioni pericolose. Seguire le istruzioni, altrimenti possono scaturire pericoli per le persone e per l'ambiente oppure l'apparecchio di misurazione può subire danni.*



#### **INFORMAZIONE o INDICAZIONE**

*In caso di mancata osservanza delle informazioni o delle indicazioni accompagnate da questo simbolo, non si garantisce la precisione della misurazione.*

## 1. Indicazioni di sicurezza



### **AVVERTENZA!**

*Pericolo di scarica elettrostatica – utilizzare solo un panno umido per pulire.*



### **AVVERTENZA!**

*Se sussiste il pericolo che l'apparecchio possa essere danneggiato da oggetti in caduta (appuntiti, taglienti o pesanti), il gestore dello stesso è tenuto a proteggerlo.*



### **AVVERTENZA!**

*Pericoli che conducano a una reazione chimica tra le parti dell'apparecchio di misurazione ed eventuali sostanze chimiche presenti nelle vicinanze, vanno discussi con il costruttore ed eliminati.*



### **AVVERTENZA!**

*L'apparecchio di misurazione deve essere collegato al sistema di equipotenzialità mediante la tubazione con neutro a terra.*



### **AVVERTENZA!**

*Se si vuole immettere un odorizzante o si vogliono utilizzare valvole elettromagnetiche, prevederne l'installazione solo a valle del contatore. In caso contrario l'apparecchio può subire danni.*



### **AVVERTENZA!**

*Il gas non deve contenere particelle in sospensione > 50  $\mu\text{m}$  e deve essere gas asciutto. In caso contrario il contatore può subire danni.*



### **INFORMAZIONE!**

*Il gas che attraversa il contatore deve essere privo di perturbazioni per evitare rilevazioni errate.*



### **INFORMAZIONE!**

*L'osservanza delle condizioni di esercizio e ambientali indicate sulla targhetta dati è condizione essenziale per il funzionamento affidabile del contatore, comprensivo dei relativi dispositivi aggiuntivi.*

## 1.1 Uso previsto



### ATTENZIONE!

Il gestore è l'unico responsabile dell'utilizzo dell'apparecchio di misurazione per quanto attiene l'idoneità, l'uso appropriato e la resistenza alla corrosione dei materiali utilizzati rispetto al media da misurare.



### INFORMAZIONE!

Il costruttore non risponde per danni derivati da un utilizzo non appropriato e non conforme all'uso previsto.

## 1.2 Omologazioni e certificazioni\*

### Marchatura CE / Dichiarazione UE di conformità



Il costruttore dichiara la conformità nell'apposita dichiarazione UE e apponendo il marchio CE.

**L'apparecchio di misurazione soddisfa le richieste di legge delle rispettive direttive UE.**

Nella dichiarazione UE di conformità sono riportate informazioni riassuntive sulle direttive e norme UE applicate, nonché le certificazioni riconosciute.

La dichiarazione UE di conformità è compresa nella fornitura o si può scaricare online alla pagina [www.docuthek.com](http://www.docuthek.com).

> **Per ulteriori omologazioni e direttive, si veda il capitolo 5.3 Omologazioni e appendice A – Standard e norme**

### ATEX/IECEX



### PERICOLO!

*I contatori gas a turbina e i quantometri sono idonei all'utilizzo in atmosfere potenzialmente esplosive della zona 1 e sono omologati dalla certificazione (IECEX) e dalla dichiarazione del produttore (ATEX) indicate qui di seguito:*

 **II 2G Ex h IIC T4 Gb**

IECEX TUR 16.0043x (IECEX)

203104000-0411 (ATEX)

TÜV Rheinland Industrieservice GmbH  
Am Grauen Stein | 51105 Köln |  
Germania

DEKRA Certification B.V.  
Meander 1051 | 6825 MJ Arnheim |  
Paesi Bassi

\* È valido il contrassegno posto sull'apparecchio.

### 1.3 Diritti d'autore e tutela dati

Il presente documento è stato redatto con estrema cura. Tuttavia non ci si assume alcuna responsabilità circa la correttezza, la completezza e l'attualità dei contenuti.

I contenuti e i lavori redatti in questo documento sono tutelati da diritti d'autore. I contributi di terzi sono contrassegnati come tali. La riproduzione, l'elaborazione, la diffusione e qualsiasi utilizzo, che esuli dai limiti del diritto d'autore, richiedono l'approvazione scritta del rispettivo autore o del costruttore. Il costruttore si impegna sempre a rispettare i diritti d'autore di terzi ovvero a ricorrere a lavori realizzati in proprio o non soggetti a licenza.

Si avvisa che la trasmissione dati via Internet (ad es. nella comunicazione per e-mail) può presentare lacune nella sicurezza. Una tutela dati priva di lacune contro l'accesso di terzi non è possibile.

### 1.4 Esclusione di responsabilità

Il costruttore non è responsabile per danni di qualsiasi tipo derivati dall'utilizzo del prodotto, inclusi, ma senza limitazione danni diretti, indiretti o accidentali e danni consecutivi.

L'esclusione di responsabilità non vale, qualora il costruttore abbia agito con premeditazione o per colpa grave. Se, in base a una legge vigente, le limitazioni della responsabilità tacita per i difetti o dell'esonero ovvero della limitazione del risarcimento danni determinato non sono riconosciute e tale diritto risulta in vigore, l'esclusione di responsabilità, gli esoneri o le limitazioni di cui sopra possono risultare parzialmente o completamente inefficaci.

Su ogni prodotto acquistato vale la garanzia secondo la relativa documentazione e secondo le condizioni di vendita e di consegna del costruttore.

Il costruttore si riserva il diritto di modificare il contenuto dei documenti, inclusa l'esclusione di responsabilità, in qualsiasi modo e in qualsiasi momento, a prescindere dalla motivazione, e non è responsabile in alcun modo delle eventuali conseguenze di tali modifiche.

### 1.5 Responsabilità e garanzia sul prodotto

Il gestore è responsabile dell'idoneità degli apparecchi di misurazione alla rispettiva finalità d'uso. Il costruttore non si assume alcuna responsabilità per le conseguenze dovute a un uso scorretto da parte del gestore.

Un'installazione o un impiego degli apparecchi (impianti) di misurazione non appropriata/o comporta la perdita della garanzia. Inoltre valgono le rispettive "Condizioni generali di contratto" che rappresentano la base del contratto d'acquisto.

## 1.6 Personale

Queste **istruzioni sono rivolte a personale** che, in virtù della propria formazione e della propria esperienza in materia di fornitura di energia e di gas, dispone di sufficienti nozioni tecniche e competenze (ad es. in Germania secondo le Schede di lavoro DVGW 492 e 495 o analoghi regolamenti tecnici).

## 1.7 Destinazione d'uso e campo applicativo

La serie di modelli SM-RI-X è studiata per la misura tarabile della portata.

La serie di modelli Q75 è adatta alla misura non tarabile della portata.

Gli apparecchi sono idonei alla misura dei seguenti media:

- Gas combustibili: metano / gas di città / propano / butano
- Gas non combustibili: aria / azoto / gas inerti
- Per altri campi applicativi o media, vedi appendice C – Elenco tipi di gas o su richiesta

Questo prodotto **non** è studiato per

- misurare la portata di gas aggressivi, ad es. biogas o gas di depurazione, ossigeno, acetilene.

## 1.8 Dichiarazioni legali

- La valutazione della conformità dal punto di vista metrologico dipende dalle disposizioni del Paese in cui si utilizza l'apparecchio di misurazione.
- La durata della taratura dipende dalle disposizioni del Paese in cui si utilizza l'apparecchio di misurazione.



## 1.9 Riciclaggio e tutela ambientale

Honeywell ha realizzato delle confezioni di trasporto degli apparecchi di misurazione compatibili con l'ambiente. Nella scelta si presta sempre una particolare attenzione alle eventuali possibilità di riciclaggio. I cartoni utilizzati sono materie prime secondarie dell'industria della carta. Gli imballi espansi Instapak® possono essere riciclati e riutilizzati nella maggior parte dei paesi. Anche le pellicole e i nastri sono in plastica riciclabile. Per la Honeywell il riciclaggio e lo smaltimento rappresentano una tappa fondamentale dello sviluppo del prodotto. Nella scelta dei materiali si tiene conto anche dell'eventualità del loro riutilizzo, della possibilità di smontare e separare materiali e componenti, nonché dei rischi ambientali e sanitari legati al riciclaggio e al deposito. Gli apparecchi di misurazione sono costituiti in gran parte da materiali metallici che possono essere di nuovo fusi negli stabilimenti metallurgici e quindi sono riutilizzabili quasi senza alcun limite. Le materie plastiche utilizzate sono elencate nell'Appendice B, in modo da agevolarne lo smistamento e la suddivisione per il successivo riciclaggio.

L'olio fornito, come tutti gli oli minerali (ad es. olio per autoveicoli), va smaltito nel rispetto delle norme sulla tutela ambientale.

## 2. Assemblaggio e funzionamento

### Principio di lavoro

Il gas in entrata nel contatore fa ruotare la rotella di misurazione, per cui il numero di giri è proporzionale al volume di esercizio fluito. Il flusso di gas in entrata nel contatore viene accelerato dal raddrizzatore costruito appositamente, il quale si trova proprio all'ingresso del contatore. Questo raddrizzatore di flusso è costruito in modo da eliminare eventuali influenze sul flusso, come vortici o flusso asimmetrico. Ciò consente una precisione di misurazione elevata nei margini di errore consentiti, anche in caso di portate limitate.

Il numero di giri della rotella di misurazione rotante viene ridotto con un ingranaggio. Un albero di trasmissione collegato all'ingranaggio aziona il totalizzatore meccanico a rotelle a 8 cifre, presente nella testa del contatore in assenza di pressione, mediante un giunto magnetico. A valle della rotella di misurazione, il gas abbandona il contatore attraverso un canale di uscita a flusso ottimizzato, studiato per un recupero massimo di pressione.

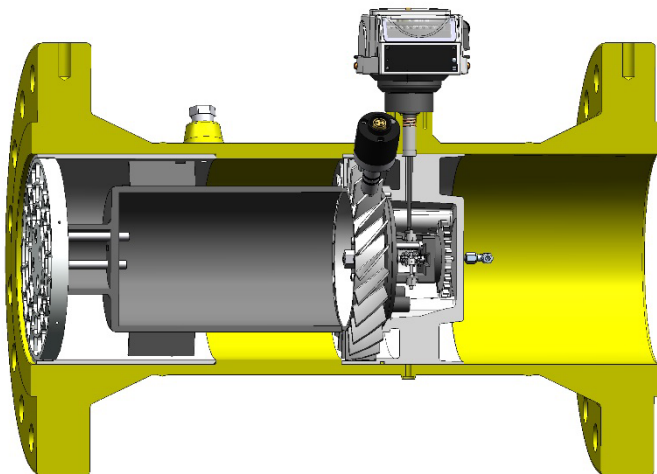

Fig. 1 | Rappresentazione in sezione contatore gas a turbina

## 2.1 Descrizione dell'apparecchio

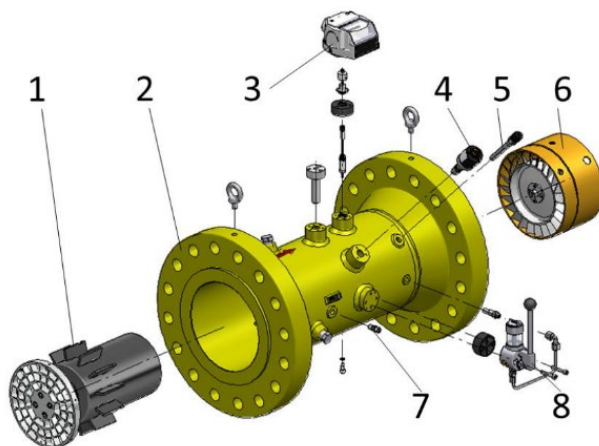

Fig. 2 | Contatore gas a turbina SM-RI-X

1	Raddrizzatore di flusso	5	Presenza di misura della temperatura*
2	Corpo contatore	6	Inserto di misurazione
3	Totalizzatore	7	Presenza di misura della pressione
4	Trasmettitore d'impulsi AF*	8	Pompa dell'olio*

\* Opzionale

Il servizio di assistenza clienti Honeywell locale fornisce assistenza per la messa in servizio, la manutenzione e l'installazione ad es. di Encoder, trasmettitori d'impulsi o convertitori di volume. Le riparazioni devono essere effettuate esclusivamente da officine autorizzate.

## 2.2 Totalizzatore

Il contatore è dotato di totalizzatore MI-2.



Fig. 3 | Totalizzatore MI-2

Caratteristiche:	MI-2
Totalizzatore meccanico a 8 cifre	•
Totalizzatore ruotabile di 355°	•
Opzionale: Classe di protezione IP 67	•
Lettura 45°	•
Lettura verticale	•
Attacco per trasmettitore d'impulsi est. IN-Sxx/IN-Wxx	•
Trasmettitore d'impulsi contatto reed int. S1xR	-
Opzionale: cartuccia a secco	•
Opzionale: ENCODER	•

Tabella 1 | Caratteristiche totalizzatore MI-2

## 2.3 Prese di misura della temperatura



Fig. 4 | Prese di misura della temperatura e della pressione

Per misurare la temperatura del gas si possono introdurre sonde di temperatura in un'apposita tasca termometrica nel corpo del contatore del gas. Nei contatori gas a turbina SM-RI sono disponibili come optional (in funzione della dimensione del contatore) fino a due tasche termometriche. Il diametro massimo dei sonde di temperatura può essere di 10 mm. Nei quantometri Q75 non sono previste prese di misura della temperatura.

Se nel corpo del contatore non sono previste prese di misura della temperatura, occorre predisporre rilevazioni termiche esterne nella tubatura a valle del contatore del gas a una distanza fino a 3 x DN per un max di 600 mm.

**INDICAZIONE!**

- *Con impianti di misurazione all'aperto, il risultato della rilevazione può essere influenzato dalla temperatura ambiente.*
- *Isolare gli elementi di misurazione esterni alla tubatura dagli effetti della temperatura ambiente.*
- *Per raggiungere una conduzione termica ottimale, occorre riempire la tasca termometrica (le tasche termometriche) con un liquido o una pasta a termoconduzione.*

**2.4 Prese di misura della pressione**

Come presa di misura della pressione, ad es. per il collegamento di un sensore di pressione, è previsto un "collegamento a vite diritto" sul corpo del contatore secondo DIN 2353. È contrassegnato con pm/pr ed è previsto per il collegamento di tubi in acciaio di Ø 6 mm secondo DIN EN 10305-1 (ad es. tipo di acciaio E235) o tubi flessibili a pressione di Honeywell.

**ATTENZIONE!**

- *Potenziale rischio della sicurezza di funzionamento!*
- *La sicurezza di funzionamento è garantita solo se l'accoppiamento dei materiali dei componenti di raccordo e del tubo è fatto correttamente.*
- *Non effettuare raccordi tra il collegamento a vite diritto e tubi in acciaio inossidabile o tubi in materiali non ferrosi.*

**INDICAZIONE!**

- *Utilizzare solo raccordi a vite per tubi Parker Ermeto o Voss originali.*
- *Per trasformazioni e installazioni di apparecchi supplementari si consiglia di rivolgersi al servizio di assistenza clienti Honeywell locale.*

### 3. Installazione e messa in servizio

**INFORMAZIONE!**

*Controllare la distinta per stabilire se l'ordine ricevuto è completo. Controllare sulle targhette dati se l'apparecchio fornito corrisponde a quello ordinato.*

**INFORMAZIONE!**

*Controllare accuratamente se le confezioni presentano danni o segni di manipolazione inappropriata. In caso di danni rivolgersi allo spedizioniere e al rappresentante locale del costruttore.*

**INFORMAZIONE!**

*Il materiale di montaggio e gli utensili non sono compresi nella fornitura. Utilizzare materiale di montaggio e utensili secondo quanto previsto dalle norme vigenti in materia d'infortuni sul lavoro e sicurezza.*

#### 3.1 Corredo di fornitura

- Apparecchio di misurazione ordinato
- Istruzioni d'uso
- Documentazione prodotto
- Olio – Klüber Isoflex PDP 38 (con contatori lubrificati a olio)
- Accessori opzionali in base all'ordine
- Opzionale: certificato di taratura

#### 3.2 Stoccaggio

- Stoccare l'apparecchio in luogo asciutto e privo di polvere.
- Evitare l'esposizione permanente ai raggi diretti del sole.
- Conservare l'apparecchio nella sua confezione originale.
- Temperatura di stoccaggio: -25...+70 °C / -13...+158 °F.

#### 3.3 Trasporto

**INFORMAZIONE!**

*Non sollevare l'apparecchio di misurazione dal totalizzatore.*

**INFORMAZIONE!**

*Con apparecchi di misurazione utilizzare sempre per il sollevamento le alette di trasporto fornite (vedi fig. 5).*



Fig. 5 | Alette di trasporto

### 3.4 Presupposti prima dell'installazione

- Rimuovere i tappi di protezione e le pellicole.
- Controllare che il contatore e gli accessori non presentino danni da trasporto.
- Controllare la funzionalità della rotella di misurazione soffiando un po' d'aria.
- Sincerarsi di avere a disposizione tutti gli utensili necessari.
- Controllare che gli accessori siano completi (ad es. connettori a spina, olio per il primo riempimento).
- Guarnizioni idonee all'impiego con il media di esercizio (esempi, vedi tabella 3). In particolare, controllare anche se per Lei sono applicabili altre norme, ad es. DIN EN 1591 parti 1 – 4.

	DN	d1 [mm]	Indicate, tra le altre: - guarnizioni piatte - guarnizioni a spirale - guarnizioni profilate a pettine
	50	60	
	80	90	
	100	120	
	150	170	
	200	225	
	250	260	
	300	310	
	400	390	
	500	480	
600	570		

Tabella 3 | Guarnizioni idonee

Diametro interno minimo della guarnizione secondo la tabella 3. La guarnizione deve essere montata in modo concentrico alla flangia e non può sporgere nel flusso.

### 3.5 Posizione di montaggio e direzione di flusso

- Preferibilmente installare l'apparecchio di misurazione in posizione orizzontale con il totalizzatore in alto.
- Le posizioni di montaggio/esercizio ammesse per il contatore sono indicate sulla targhetta principale conformemente ai contrassegni previsti secondo DIN EN 12261 "H", "V" o "H/V" (H = orizzontale, V = verticale). Se al momento dell'ordine è stata indicata la posizione di montaggio ovvero di esercizio, tutte le parti annesse sono montate in fabbrica conformemente alla posizione d'installazione.
- Per motivi di precisione di misura si richiede una lunghezza minima del tratto di entrata con SM-RI-X pari al doppio del diametro nominale ( $2 \times DN$ ).
- Il tratto di entrata deve essere realizzato con tubazione diritta avente lo stesso diametro nominale del contatore.
- La lunghezza del tratto di uscita è pari almeno a  $1 \times DN$  dello stesso diametro nominale.
- La direzione di flusso è indicata da una freccia sul corpo.

Perturbazioni di flusso	<b>Tratti di entrata tipici</b> Tratti di tubazione installati a distanza di 2D a monte dell'ingresso del contatore	SM-RI-X	Q75
Perturbazioni di flusso lievi - gomiti semplici - gomiti doppi - diffusori		$L \geq 2D$  senza raddrizzatore di flusso	$L \geq 5D$
Perturbazioni di flusso gravi - regolatore della pressione del gas - altri regolatori di portata		$L \geq 2D$  senza raddrizzatore di flusso	$L \geq 5D$  raddrizzatore di flusso consigliato

Tabella 4 | Tratti di entrata



### 3.6 Montaggio

**ATTENZIONE!**

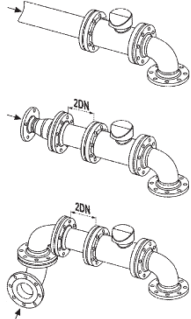
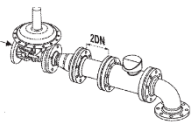
*Per il montaggio di raccordi a flangia osservare assolutamente le norme di sicurezza e antinfortunistiche in vigore a livello locale.*

**ATTENZIONE!**

*Nell'area in cui è in vigore la direttiva sulle attrezzature a pressione, i montatori di raccordi a flangia devono avere una qualifica specifica (ad es. secondo EN 1591-4).*

**ATTENZIONE!**

*Per proteggere il contatore si consiglia un filtro a rete conico con una larghezza di maglia di 250  $\mu\text{m}$ . Nel montare il contatore in verticale con direzione di flusso dal basso verso l'alto, si deve inserire un filtro all'entrata e un filtro all'uscita del contatore (allo scopo di proteggerlo da residui in ricaduta).*

*Togliere il filtro a rete conico dopo ca. 4 – 6 settimane, perché dopo tale periodo potrebbe essere saturo e quindi ostacolare il flusso.*

- Durante il montaggio prestare attenzione alla direzione di flusso e la posizione di montaggio che sono indicate sul totalizzatore e/o sul corpo contatore.
- In caso di montaggio verticale successivo, la pompa dell'olio (se presente) deve trovarsi in verticale rivolta verso l'alto. Diversamente, prima di installare il contatore occorre ruotare di 90° la pompa dell'olio e la sua connessione di alimentazione, nonché eventuali altre parti annesse, ad es. il convertitore di volume.
- Disporre le guarnizioni tra le flange in modo concentrico e assicurarsi che non sporgano nel canale di flusso.
- Assicurarsi che il contatore sia allineato senza serraggio eccessivo.
- Fissare il contatore con le viti come indicato nella tabella 2.
- Montare i pezzi accessori forniti.
- Si consiglia di piazzare il contatore in modo che sia protetto dalle intemperie oppure montare un'apposita protezione.

### 3.7 Prima messa in servizio / Riempimento d'olio



#### **ATTENZIONE!**

*Prima della messa in servizio, i contatori con pompa dell'olio devono essere sottoposti a una lubrificazione iniziale (> vedi "Riempimento d'olio").*



#### **ATTENZIONE!**

*Riempire tempestivamente di olio il serbatoio di contenimento per evitare che entri aria nelle tubature. Utilizzare solo olio nuovo e pulito. Dopo il riempimento chiudere subito bene il serbatoio di contenimento, affinché non vi entrino sporcizia o acqua.*



#### **ATTENZIONE!**

*Utilizzare solo l'olio fornito e prescritto. L'olio può essere ordinato presso Honeywell anche successivamente. Se si utilizza un altro olio, decade la garanzia.*

Con contatori del gas senza pompa dell'olio si può saltare il punto "Riempimento d'olio" (passare a "Messa in servizio").

#### **Riempimento d'olio:**

- > Aprire il coperchio del serbatoio di contenimento dell'olio (vedi fig. 6).
- > Riempire il serbatoio di contenimento dell'olio con l'olio fornito.
- > La quantità di olio è sufficiente, se nel vaglio del filtro si vede il livello dell'olio.
- > La pompa dell'olio deve essere azionata secondo la tabella 5 | Istruzioni per la manutenzione.



Fig. 6 | Serbatoio di contenimento dell'olio



Fig. 7 | Pompa dell'olio a leva

#### **Messa in servizio:**

-  > Riempire lentamente l'impianto fino a raggiungere la pressione di esercizio.
- > L'aumento di pressione non deve superare 350 mbar/s!
- > Per il riempimento si dovrebbe utilizzare una condotta a bypass (si consiglia: diametro del tubo 1/4 DN).
- > Non superare il campo di misura del contatore del gas, neppure per un breve lasso di tempo!
- > Infine eseguire un controllo di tenuta!
- > Dopo quest'operazione, chiudere di nuovo il serbatoio.

#### 4. Manutenzione



##### **INFORMAZIONE!**

*I contatori senza pompa dell'olio o con raccordo Minimes non richiedono manutenzione.*



##### **INDICAZIONE!**

*I contatori con pompa dell'olio devono essere lubrificati ogni 3 o 4 mesi. Con gas speciali come propano, butano o in condizioni di esercizio difficili (ades. funzionamento a pieno carico o gas sporchi) occorre dimezzare gli intervalli di lubrificazione (ogni 1,5 – 2 mesi).*



##### **ATTENZIONE!**

*Riempire tempestivamente di olio il serbatoio di contenimento per evitare che entri aria nelle tubature. Utilizzare solo olio nuovo e pulito. Dopo il riempimento chiudere subito bene il serbatoio di contenimento, affinché non vi entrino sporcizia o acqua.*



##### **ATTENZIONE!**

*Utilizzare solo l'olio fornito e prescritto. L'olio può essere ordinato presso Honeywell anche successivamente. Se si utilizza un altro olio, decade la garanzia.*

- Prima di azionare la leva manuale / il pulsante della pompa dell'olio, aprire il coperchio del serbatoio di contenimento.
- Controllo della quantità d'olio: nel serbatoio di contenimento deve esserci olio a sufficienza. Si deve vedere il livello dell'olio nel vaglio del filtro.
- Il contatore deve essere in funzione, quindi la rotella di misurazione deve girare.
- Azionare la pompa dell'olio a mano secondo la tabella 6. Tirare la leva manuale fino all'arresto o premere il pulsante fino all'arresto. Un azionamento corrisponde a una corsa del pistone della pompa.
- Dopo quest'operazione, chiudere di nuovo il serbatoio.

<b>Istruzioni per la manutenzione</b>			
Dimensione contatore:	Numero delle pompate:		
	Quantità olio	Pompa dell'olio a leva	Pompa dell'olio a pulsante
DN 50	1,6 ml	-	15
DN 80	1,6 ml	-	15
DN 100	6 ml	15	-
DN 150	6 ml	6	-
DN 200	6 ml	6	-
DN 250	11 ml	11	-
DN 300	11 ml	11	-
DN 400	24 ml	24	-
DN 500	24 ml	24	-
DN 600	24 ml	24	-
<b>Tipi di olio</b>			
Tipo di olio:		Temperature di utilizzo:	
Klüber ISOFLEX PDP 38		da -25 °C a +70 °C	

Tabella 5 | Istruzioni per la manutenzione

## 4.1 Pulizia



### **AVVERTENZA!**

*Pericolo di scarica elettrostatica – utilizzare solo un panno umido per pulire.*



### **PERICOLO!**

- *Pericolo di esplosione dovuto a scarica elettrostatica.*
- *Sussiste pericolo di esplosione, qualora si pulisca il coperchio in plastica del totalizzatore con un panno asciutto.*
- *Per la pulizia è vietato l'uso di detergenti chimici aggressivi o di solventi.*

## 4.2 Riparazione/Smantellamento



### **PERICOLO!**

*Eeguire i lavori di manutenzione solo con tubazione del gas in assenza di pressione.*



### **INFORMAZIONE!**

*Le riparazioni devono essere effettuate esclusivamente da officine autorizzate.*

### **Messa fuori servizio:**



- *Ridurre lentamente la pressione della tubazione del gas (massimo 350 mbar/s).*
- *Controllare l'assenza di pressione nella tubazione del gas.*
- *Allentare i collegamenti a vite e smontare il contatore.*

## 4.3 Smaltimento

I contatori gas a turbina sono costituiti in gran parte da materiali metallici che possono essere di nuovo fusi negli stabilimenti metallurgici e quindi sono riutilizzabili quasi senza alcun limite. Le materie plastiche utilizzate sono elencate nell'Appendice B, in modo da agevolarne lo smistamento e la suddivisione per il successivo riciclaggio.

L'olio fornito, come tutti gli oli minerali (ad es. olio per autoveicoli), va smaltito nel rispetto delle norme sulla tutela ambientale.

## 5. Dati tecnici

Tipo:	SM-RI-X	Q75
Dimensione	G65 – G16000	G650 – G16000
Diametro nominale	da DN 50 a DN 600	da DN 200 a DN 600
Pressione di esercizio	Max 100 bar*	
Temperatura del gas	da -25 °C a +70 °C**	
Materiale del corpo	Ghisa sferoidale o acciaio	
Classe di protezione	IP67	
Media di misura	Gas metano e altri gas filtrati, non corrosivi	
Classe di precisione metrologica	1,0	-

Tabella 6 | Dati tecnici

\* Valgono le indicazioni riportate sulla targhetta dati in base alla classe di pressione.

\*\* Indicazioni di temperatura per modello standard. Possibili limitazioni, vedi targhetta dati.

### Margini d'errore

Margini d'errore max concessi secondo EN 12261 e OIML 137-1

±1,0 % per  $Q_t$  fino a  $Q_{max}$

±2,0 % per  $Q_{min}$  fino a  $Q_t$

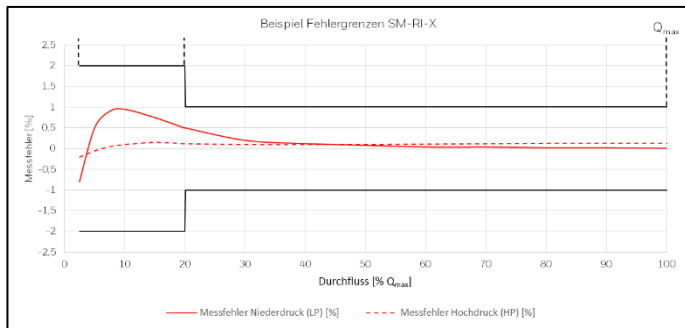

Fig. 8 | Margini d'errore SM-RI-X

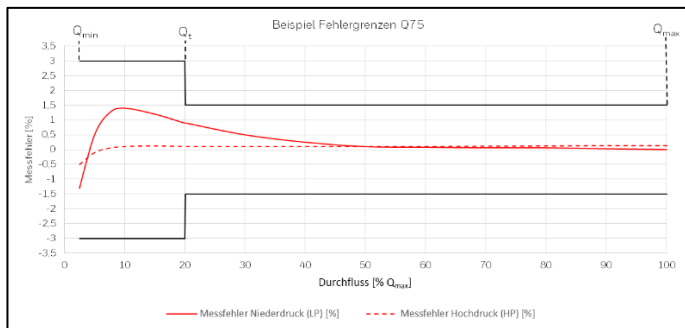

Fig. 9 | Margini d'errore Q75

## Perdita di pressione e peso impulso

SM-RI-X/Q75						
Diametro nominale	Dimensione contatore	Perdita di pressione SM-RI-X	Perdita di pressione Q75	BF	MF	AF
					MI-2	
		[mbar]*	[mbar]*	[l/m <sup>3</sup> ]**	[Hz a Q <sub>max</sub> ]	[Hz a Q <sub>max</sub> ]
DN 50 2"	G65	6,5	-	10/100	116	2600***
DN 80 3"	G100	3	-	1/10	58	1280***
	G160	8	-	1/10	88	2000***
	G250	21	-	1/10	83	1800***
DN 100 4"	G160	2	-	1/10	55	110***
	G250	5	-	1/10	88	1760***
	G400	13	-	1/10	80	1570***
DN 150 6"	G400	3,5	-	1/10	83	1180
	G650	7	-	1/10	72	1060
	G1000	16,5	-	1/10	116	1700
DN 200 8"	G650	1,5	1,5	0,1/1	30	770
	G100	3	2,5	0,1/1	47	1180
	G1600	8	5,5	0,1/1	46	1060
DN 250 10"	G1000	1,5	1,5	0,1/1	49	825
	G1600	4,5	3,5	0,1/1	77	1320
	G2500	10	8,5	0,1/1	69	1200
DN 300 12"	G1600	1,5	1,5	0,1/1	26	810
	G2500	5	4	0,1/1	42	1270
	G4000	14	9	0,1/1	39	1175
DN 400 16"	G2500	1,5	1,5	0,1/1	88	660
	G4000	5	4	0,1/1	141	1055
	G6500	13	9	0,1/1	121	890
DN 500 20"	G4000	1,5	1,5	0,1/1	72	530
	G6500	6,5	4	0,1/1	116	865
	G10000	15	9	0,1/1	105	770
DN 600 24"	G6500	1,5	1,5	0,01/0,1	26	470
	G10000	5	4	0,01/0,1	41	720
	G16000	10,5	9	0,01/0,1	38	650

Tabella 7 | Perdita di pressione e peso impulso

\* Con Q<sub>max</sub> gas metano = 0,8 kg/m<sup>3</sup>

\*\* Impulsi con 1 o 10 magneti

\*\*\* Rilevatore d'impulsi HF su rotella di misurazione, non disponibile

## 5.1 Dimensioni, peso e collegamenti

SM-RI-X		Dimensioni [mm]					Peso [kg]					
Diametro nominale	Dimensione contatore	A	B	C	D	L	Classe di pressione PN	Materiale del corpo	Peso [kg]	Classe di pressione ASME	Materiale del corpo	Peso [kg]
DN 50 2"	G65	60	-	-	235	150	PN 10/16	GGG 40 / Acciaio	10 (20)	Class 150	GGG 40 / Acciaio	10 (18)
							PN 25/40	Acciaio	20	Class 300	Acciaio	20
							PN 63	Acciaio	23	Class 600	Acciaio	20
DN 80 3"	G100 G160 G250	96	-	-	205	240	PN 10/16	GGG 40 / Acciaio	15 (26)	Class 150	GGG 40 / Acciaio	15 (24)
							PN 25/40	Acciaio	26	Class 300	Acciaio	28
							PN 63	Acciaio	30	Class 600	Acciaio	28
DN 100 4"	G160 G250 G400	120	130	210	218	300	PN 10/16	GGG 40 / Acciaio	28 (30)	Class 150	GGG 40 / Acciaio	28 (35)
							PN 25/40	Acciaio	38	Class 300	Acciaio	42
							PN 63	Acciaio	40	Class 600	Acciaio	50
DN 150 6"	G400 G650 G1000	180	180	247	273	450	PN 10/16	GGG 40 / Acciaio	40 (42)	Class 150	GGG 40 / Acciaio	44 (48)
							PN 25/40	Acciaio	50	Class 300	Acciaio	66
							PN 63	Acciaio	72	Class 600	Acciaio	98
DN 200 8"	G650 G1000 G1600	240	240	273	298	600	PN 10	GGG 40 / Acciaio	70 / 99	Class 150	GGG 40 / Acciaio	70 / 106
							PN 16	GGG 40 / Acciaio	70 / 99	Class 300	Acciaio	126
							PN 25	Acciaio	109	Class 600	Acciaio	160
							PN 40	Acciaio	117			
							PN 63	Acciaio	134			

Tabella 8 | Dimensioni e peso SM-RI-X



SM-RI-X		Dimensioni [mm]					Peso [kg]					
Diametro nominale	Dimensione contatore	A	B	C	D	L	Classe di pressione PN	Materiale del corpo	Peso [kg]	Classe di pressione ASME	Materiale e del corpo	Peso [kg]
DN 250 10"	G1000 G1600 G2500	300	360	327	314	750	PN 10	Acciaio	189	Class 150	Acciaio	187
							PN 16	Acciaio	189	Class 300	Acciaio	236
							PN 25	Acciaio	227	Class 600	Acciaio	304
							PN 40	Acciaio	240			
							PN 63	Acciaio	247			
DN 300 12"	G1600 G2500 G4000	360	390	352	338	900	PN 10	Acciaio	267	Class 150	Acciaio	299
							PN 16	Acciaio	267	Class 300	Acciaio	339
							PN 25	Acciaio	293	Class 600	Acciaio	404
							PN 40	Acciaio	314			
							PN 63	Acciaio	344			
DN 400 16"	G2500 G4000 G6500	480	510	395	380	1200	PN 10	Acciaio	430	Class 150	Acciaio	469
							PN 16	Acciaio	447	Class 300	Acciaio	563
							PN 25	Acciaio	462	Class 600	Acciaio	652
							PN 40	Acciaio	502			
							PN 63	Acciaio	552			
DN 500 20"	G4000 G6500 G10000	600	630	445	431	1500	PN 10	Acciaio	719	Class 150	Acciaio	782
							PN 16	Acciaio	749	Class 300	Acciaio	923
							PN 25	Acciaio	809	Class 600	Acciaio	1092
							PN 40	Acciaio	879			
							PN 63	Acciaio	919			
DN 600 24"	G6500 G10000 G16000	720	750	495	482	1800	PN 10	Acciaio	1213	Class 150	Acciaio	1379
							PN 16	Acciaio	1263	Class 300	Acciaio	1598
							PN 25	Acciaio	1463	Class 600	Acciaio	1818
							PN 40	Acciaio	1513			
							PN 63	Acciaio	1612			

Tabella 8 | Dimensioni e peso SM-RI-X

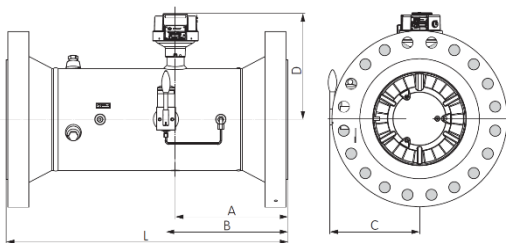

Fig. 10 | Dimensioni SM-RI-X

Q75		Dimensioni [mm]						Peso [kg]					
		A	B	C	D	E	H	Classe di pressione PN	Materiale del corpo	Peso [kg]	Classe di pressione ASME	Materiale del corpo	Peso [kg]
DN 200 8"	G650 G1000 G1600	200	430	69	100	338	353	PN 10	GGG 40 / Acciaio	42 / 83	Class150	GGG-40 / Acciaio	42 / 92
								PN 16	GGG 40 / Acciaio	42 / 88	Class300	Acciaio	120
								PN 25	Acciaio	100	Class600	Acciaio	152
								PN 40	Acciaio	112			
								PN 64	Acciaio	143			
								PN 100	Acciaio	160			
DN 250 10"	G1000 G1600 G2500	375	508	140	167	327	315	PN 10	Acciaio	69	Class150	Acciaio	74
								PN 16	Acciaio	71	Class300	Acciaio	110
								PN 25	Acciaio	89	Class600	Acciaio	200
								PN 40	Acciaio	109			
								PN 64	Acciaio	139			
								PN 100	Acciaio	199			
DN 300 12"	G1600 G2500 G4000	450	585	172	224	352	338	PN 10	Acciaio	92	Class150	Acciaio	130
								PN 16	Acciaio	102	Class300	Acciaio	182
								PN 25	Acciaio	120	Class600	Acciaio	264
								PN 40	Acciaio	157			
								PN 64	Acciaio	195			
								PN 100	Acciaio	302			
DN 400 16"	G2500 G4000 G6500	600	686	221	280	394	380	PN 10	Acciaio	200	Class150	Acciaio	250
								PN 16	Acciaio	230	Class300	Acciaio	310
								PN 25	Acciaio	260	Class600	Acciaio	430
								PN 40	Acciaio	310	Class600	Acciaio	430
								PN 64	Acciaio	360			
								PN 100	Acciaio	360			
DN 500 20"	G4000 G6500 G10000	750	813	335	365	445	431	PN 10	Acciaio	312	Class150	Acciaio	412
								PN 16	Acciaio	362	Class300	Acciaio	562
								PN 25	Acciaio	402	Class600	Acciaio	742
								PN 40	Acciaio	452			
DN 600 24"	G6500 G10000 G16000	900	940	350	380	495	482	PN 10	Acciaio	507	Class150	Acciaio	657
								PN 16	Acciaio	557	Class300	Acciaio	907
								PN 25	Acciaio	607	Class600	Acciaio	1107

Tabella 9 | Perdita di pressione e peso impulso Q75

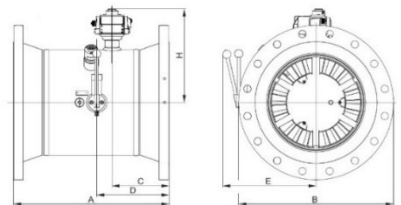

Fig. 11 | Dimensioni Q75

## 5.2 Condizioni ambientali

Tipo:	SM-RI-X	Q75
Temperatura ambiente	da -25 °C a +70 °C*	
Temperatura di stoccaggio	da -25 °C a +70 °C*	
Umidità	da 0 a 80 % RH	
Altitudine max s.l.m.	2000 m	
Installazione in esterni	Sì	
Ambienti meccanici	M1	

Tabella 10 | Condizioni ambientali

\* Indicazioni di temperatura per modello standard. Possibili limitazioni, vedi targhetta dati.

## 5.3 Omologazioni\*\*

Omologazione:	N° di omologazione:	Ente di omologazione:
MID	T11210	NMi Certin B.V. Hugo de Grootplein 1 NL-3341 EG Dordrecht
PED	SD-0085CQ0595	DVGW Cert GmbH   Germany Josef-Wirmer-Straße 1-3   53123 Bonn
ATEX	⊕ II 2G Ex h IIC T4 Gb 203104000-0411	DEKRA Certification B.V. Meander 1051 NL-6825 MJ Arnhem
IECEX	Ex h IIC T4 Gb IECEX TUR 16.0043x	TUV Rheinland Industrieservice GmbH Am Grauen Stein   51105 Köln   Germania

Tabella 11 | Omologazioni

### Legenda ATEX/IECEX:

⊕	marcatura di protezione dalle esplosioni
II	gruppo di apparecchi: industria (escluse miniere)
2	categoria di apparecchi 2 (zona 1)
G	ambienti a rischio di esplosione per gas
h	tipo di protezione antincendio: protezione meccanica dalle esplosioni
IIC	gruppo di esplosione per gas
T4	classe di temperatura
Gb	livello di protezione apparecchiature

\*\* È valido il contrassegno posto sull'apparecchio.

## 6. Appendice A – Standard e norme

I contatori gas a turbina soddisfano le norme e gli standard seguenti\*:

SM-RI-X	Q75		
X		2014/32/UE – allegato IV (MI-002)	Direttiva sugli strumenti di misura (MID)
X	X	2014/68/UE	Direttiva sulle attrezzature a pressione (PED)
X		DIN EN 12261	Misuratori di gas – Misuratori di gas a turbina
X		OIML R 137-1	Gas meters. Part 1: Requirements (Misuratori di gas. Parte 1: Requisiti)
X	X	ISO 80079-36:2016-02 DIN EN ISO 80079-36:2016-12	Atmosfere esplosive – Parte 36: Apparecchi non elettrici destinati alle atmosfere esplosive – Metodo e requisiti di base
X	X	ISO 80079-37:2016-02 DIN EN ISO 80079-37:2016-12	Atmosfere esplosive – Parte 37: Apparecchi non elettrici destinati alle atmosfere esplosive – Tipo di protezione non elettrica per sicurezza costruttiva “c”, per controllo della sorgente di accensione “b”, per immersione in liquido “k”

\* Validità delle norme corrispondenti al momento della stampa delle istruzioni d'uso.

## 7. Appendice B – Materie plastiche usate

I contatori gas a turbina contengono le seguenti materie plastiche:

Elementi in plastica	Sigla	Descrizione chimica
Trasmettitore d'impulsi	PA 6.6	Poliammide
Ingranaggio – completo	POM	Polioossimetilene
Ruote dentate e piccole parti	POM	Polioossimetilene
Totalizzatore	PC	Policarbonato
Parte inferiore del totalizzatore	PPA	Poliftalammide
Tamburelle	PA 12 PPO	Poliammide Ossido di polifenilene

## 8. Appendice C – Elenco tipi di gas

Media	Sigla	SM-RI	Q75
Acetilene*	C2H2	B1/B3	B1/B3
Ammoniaca	NH3	-	-
Argo	Ar	X	X
Etano	C2H6	B1	B1
Etilene	C2H4	X	X
Gas auto		B1	B1
Biogas		-	-
Butano (gassoso)	C4H10	B1	B1
Chimica / gas di raffineria		-	-
Metano, asciutto		X	X
Acido o vapore acetico		-	-
Forming gas	N2, H2	X	X
Elio	He	X	X
Isobutilene	C4H8	X	X
Gas di cokeria		B2	B2
Acido carbonico, asciutto	CO2	X	X
Gas di depurazione, asciutto/umido		-	-
Monossido di carbonio	CO	X	X
Aria / Aria compressa		B1	B1
Metano	C2H4	X	X
Pentano	C5H12	X	X
Propano (gassoso)	C3H8	X	X
Ossigeno	O2	-	-
Gas di città		X	X
Azoto	N	X	X
Idrogeno	H2	X**	X**
Diossido di zolfo	SO2	-	-
Idrogeno solforato	H2S	-	-

Legenda:

X Prodotto standard

(X) Possibile con durata limitata

- Non disponibile

B1 Con pompa dell'olio (serbatoio dell'olio)

B2 Corpo in acciaio

B3  $p_{max} = 1,5$  bar

\* Solo gas asciutto

\*\* Precisione metrologica garantita fino al 10 % di idrogeno miscelato a gas metano



Gebruiksaanwijzing  
Turbinegasmeters en quantometers  
Type SM-RI-X • Q75







**Inhoud**

<b>1. Veiligheidsrichtlijnen</b> .....	<b>163</b>
1.1 Bedoeld gebruik.....	164
1.2 Goedkeuringen en certificering*.....	164
1.3 Copyright en gegevensbescherming .....	165
1.4 Uitsluiting van aansprakelijkheid.....	165
1.5 Productaansprakelijkheid en garantie .....	166
1.6 Personeel .....	166
1.7 Gebruiksdoel en toepassingsgebied .....	166
1.8 Rechtelijke verklaringen.....	166
1.9 Recycling en milieubescherming.....	167
<b>2. Opbouw en werking</b> .....	<b>168</b>
2.1 Apparaatbeschrijving .....	169
2.2 Telwerk.....	170
2.3 Temperatuurmeetpunten .....	170
2.4 Drukmeetpunten.....	171
<b>3. Installatie en inbedrijfstelling</b> .....	<b>172</b>
3.1 Leveringsomvang .....	172
3.2 Opslag .....	172
3.3 Transport.....	173
3.4 Voorwaarden voor de installatie.....	174
3.5 Inbouwpositie en doorstroomrichting .....	175
3.6 Montage .....	176
3.7 Eerste inbedrijfstelling/vullen met olie .....	177
<b>4. Onderhoud</b> .....	<b>178</b>
4.1 Reiniging .....	179
4.2 Reparatie/Deinstallatie.....	180
4.3 Verwijdering van afvalstoffen.....	180
<b>5. Technische gegevens</b> .....	<b>181</b>
5.1 Afmetingen, gewichten en aansluitingen.....	183
5.2 Omgevingsomstandigheden .....	186
5.3 Goedkeuringen** .....	186
<b>6. Supplement A – Standaards en normen</b> .....	<b>187</b>
<b>7. Supplement B – Toegepaste kunststoffen</b> .....	<b>187</b>
<b>8. Supplement C – Gassoortenlijst</b> .....	<b>188</b>

### **Informatie over de documentatie**

Op de internetpagina van Honeywell kan de nieuwste versie van de gebruiksaanwijzing gedownload worden: [www.docuthek.com](http://www.docuthek.com).

Om verwondingen van de gebruiker resp. schade aan het apparaat te voorkomen, is het noodzakelijk, dat u de informatie in dit document aandachtig leest. Bovendien moeten de geldende nationale standaards, veiligheidsbepalingen en de voorschriften voor ongevallenpreventie nageleefd worden.

Neem voor ondersteuning contact op met de plaatselijke vestiging van Honeywell, wanneer u problemen heeft om de inhoud van dit document te begrijpen. Honeywell kan geen verantwoordelijkheid aanvaarden voor materiële schade of letselschade, die ontstaat doordat de informatie in dit document niet goed begrepen is.

Dit document helpt u om de bedrijfsomstandigheden zo in te richten, dat het veilig en efficiënt gebruik van het apparaat gewaarborgd is. Bovendien worden in dit document de in acht te nemen punten en veiligheidsvoorzieningen beschreven, die telkens in combinatie met de volgende symbolen verschijnen.



#### **WAARSCHUWING of OPGELET**

*Dit teken staat voor gevaarlijke situaties. De aanwijzingen moeten worden opgevolgd, anders kan er gevaar voor mens en milieu ontstaan of het meetapparaat kan beschadigd raken.*



#### **INFORMATIE of AANWIJZING**

*Wanneer informatie of aanwijzingen met dit teken genegeerd worden, kan een nauwkeurige meting niet worden gewaarborgd.*

## 1. Veiligheidsrichtlijnen



### **WAARSCHUWING!**

*Gevaar door elektrostatische ontlading – gebruik alleen een vochtige doek om te reinigen.*



### **WAARSCHUWING!**

*Wanneer het gevaar bestaat, dat het apparaat door vallende voorwerpen met scherpe randen, scherpe of zware voorwerpen beschadigd kan raken, is de exploitant verplicht het apparaat te beschermen.*



### **WAARSCHUWING!**

*Gevaren die tot een chemische reactie tussen de delen van het meetapparaat en chemische substanties in de omgeving leiden, moeten met de fabrikant afgesproken en verwijderd worden.*



### **WAARSCHUWING!**

*Het meetapparaat moet via de geaarde buisleiding in de potentiaalvereffening geïntegreerd worden.*



### **WAARSCHUWING!**

*Wanneer u geurmiddelen wilt bijmengen of magneetkleppen wilt gebruiken, moeten deze pas achter de meter worden aangebracht. Anders kunnen beschadigingen aan het apparaat ontstaan.*



### **WAARSCHUWING!**

*Er mogen geen zwevende deeltjes > 50  $\mu\text{m}$  in het gas aanwezig zijn en het gas moet droog zijn. Anders kan de meter beschadigd raken.*



### **INFORMATIE!**

*De stroming door de meter moet vrij van trillingen en pulsen zijn om foute metingen te voorkomen.*



### **INFORMATIE!**

*Voor het betrouwbare functioneren van de meter en de bijkomende apparatuur moeten de op het typeplaatje aangegeven bedrijfs- en omgevingscondities onder alle omstandigheden worden aangehouden.*

## 1.1 Bedoeld gebruik



### **OPGELET!**

*De verantwoording voor het gebruik van de meter voor wat betreft de geschiktheid, het doelmatig gebruik en de corrosiebestendigheid van de gebruikte materialen in combinatie met het te meten medium ligt uitsluitend bij de exploitant.*



### **INFORMATIE!**

*De fabrikant is niet aansprakelijk voor schade die veroorzaakt is door ondeskundig of oneigenlijk gebruik van het apparaat.*

## 1.2 Goedkeuringen en certificering\*

### CE-markering / EU-conformiteitsverklaring



De fabrikant certificeert de conformiteit in de EU-conformiteitsverklaring en door het aanbrengen van de CE-markering.

**Dit meetapparaat voldoet aan de wettelijke eisen van de betreffende EU-richtlijnen.**

Uitvoerige informatie over de toegepaste EU-richtlijnen en -normen evenals de erkende certificeringen staat in de EU-conformiteitsverklaring.

De EU-conformiteitsverklaring is bij de levering inbegrepen of kan online op [www.docuthek.com](http://www.docuthek.com) worden gedownload.

> **Overige goedkeuringen en richtlijnen, zie hoofdstuk 5.3 Goedkeuringen en Supplement A – Standaards en normen**

### ATEX/IECEX



### **GEVAAR!**

*De turbinegasmeters en quantometers zijn geschikt voor het gebruik in zone 1 op plaatsen waar ontploffingsgevaar kan heersen en zijn volgens de volgende certificering (IECEX) en eigen verklaring van de fabrikant (ATEX) toegelaten:*

**Ex II 2G Ex h IIC T4 Gb**

IECEX TUR 16.0043x (IECEX)

203104000-0411 (ATEX)

TÜV Rheinland Industrieservice GmbH  
Am Grauen Stein | 51105 Köln |  
Duitsland

DEKRA Certification B.V.  
Meander 1051 | 6825 MJ Arnhem |  
Nederland

\* De aanduiding op het apparaat is van toepassing.

### 1.3 Copyright en gegevensbescherming

Dit document werd met de grootste zorgvuldigheid opgesteld. Voor de juistheid, volledigheid en actualiteit van de inhoud wordt echter geen aansprakelijkheid aanvaard.

De opgestelde inhoud en werken in dit document vallen onder het auteursrecht. Bijdragen van derden zijn als zodanig gekenmerkt. Voor de verveelvoudiging, bewerking, verspreiding en elke vorm van gebruik buiten de grenzen van het auteursrecht is de schriftelijke toestemming van de betreffende auteur resp. de fabrikant vereist. De fabrikant spant zich in, om steeds op de auteursrechten van anderen te letten resp. gebruik te maken van zelf opgestelde en royalty-vrije werken.

Wij wijzen erop, dat de datatransmissie op internet (bijv. bij de communicatie per e-mail) veiligheidshiaten kan vertonen. Een volledige bescherming van de gegevens voor toegang door derden is niet mogelijk.

### 1.4 Uitsluiting van aansprakelijkheid

De fabrikant is niet aansprakelijk voor schade van welke aard dan ook, die door het gebruik van dit product ontstaat, inclusief maar niet beperkt tot directe, indirecte of incidentele schade en gevolgschade.

Deze uitsluiting van aansprakelijkheid geldt niet, wanneer de fabrikant opzettelijk of grof nalatig gehandeld heeft. Mochten door een geldende wet dergelijke beperkingen van de stilzwijgende aansprakelijkheid of van de uitsluiting resp. beperking van bepaalde schadevergoedingen niet toegestaan zijn en mocht een dergelijk recht voor u gelden, kunnen de hierboven vermelde uitsluiting van aansprakelijkheid, de uitsluitingen of beperkingen voor u deels of volledig ongeldig zijn.

Voor elk verworven product gelden de garantie volgens de betreffende productdocumentatie evenals de verkoop- en leveringsvoorwaarden van de fabrikant.

De fabrikant behoudt zich het recht voor, de inhoud van de documenten, inclusief deze uitsluiting van aansprakelijkheid, op elke wijze en op elk moment, om welke reden dan ook, onaangekondigd te veranderen en is op geen enkele wijze voor mogelijke gevolgen van dergelijke wijzigingen aansprakelijk.

## 1.5 Productaansprakelijkheid en garantie

De verantwoording of de meetapparaten voor het betreffende gebruiksdoel geschikt zijn, ligt bij de exploitant. De fabrikant aanvaardt geen aansprakelijkheid voor de gevolgen van verkeerd gebruik door de exploitant. Het ondeskundig installeren of bedienen van de meetapparaten (-systemen) leidt tot verlies van garantie. Bovendien gelden de betreffende “Algemene handelsvoorwaarden”, die de basis van de koopovereenkomst vormen.

## 1.6 Personeel

Deze **handleiding is gericht op personeel** dat op grond van zijn opleiding en ervaring op het gebied van de energie- en gasvoorziening over voldoende vak- en zaakkennis beschikt (bijv. in Duitsland overeenkomstig DVGW-werkbladen 492 en 495 of vergelijkbare technische regels).

## 1.7 Gebruiksdoel en toepassingsgebied

De modelreeks SM-RI-X is bestemd voor de comptabele volumemeting. De modelreeks Q75 is bestemd voor de niet-comptabele volumemeting. De apparaten zijn geschikt voor het meten van de volgende media:

- Brandbare gassen: aardgas/stadsgas/propanaan/butaan
- Niet brandbare gassen: lucht/stikstof/edele gassen
- Andere toepassingsgebieden/media, zie Supplement C – Gassoortenlijst of op aanvraag

Dit product is **niet** bedoeld voor

- de meting van agressieve gassen, bijv. bio- of rioolgassen, zuurstof, acetyleen.

## 1.8 Rechtelijke verklaringen

- De meettechnische conformiteitsbeoordeling is afhankelijk van de voorschriften die gelden in het land waarin het meetapparaat wordt gebruikt.
- De geldigheid van de ijking is afhankelijk van de voorschriften die gelden in het land waarin het meetapparaat wordt gebruikt.

## 1.9 Recycling en milieubescherming

Honeywell heeft de transportverpakkingen van de meetapparaten op een milieuvriendelijke manier ontworpen. Bij de keuze ervan wordt consequent op mogelijk hergebruik gelet. De gebruikte kartonnages zijn secundaire stoffen van de karton- en papierindustrie. De Instapak®-schuimverpakkingen zijn in de meeste landen recyclebaar en herbruikbaar. Folies en banden zijn eveneens van voor recycling geschikt plastic. Bij Honeywell is het laten recyclen en het afvoeren een onderdeel van de productontwikkeling. Bij de keuze van de materialen wordt met de herbruikbaarheid rekening gehouden en ook met de demonteerbaarheid en sorteerbaarheid van materialen en componenten en met de risico's voor milieu en gezondheid bij recycling en afvoer. De meetapparaten bestaan grotendeels uit metalen grondstoffen die in staalfabrieken en hoogovens weer kunnen worden ingesmolt en daardoor nagenoeg onbeperkt herbruikbaar zijn. De toegepaste kunststoffen zijn in Supplement B vermeld, zodat ze voor het sorteren en fractureren t.b.v. latere recycling voorbereid zijn. De meegeleverde olie moet zoals alle minerale oliën (bijv. olie voor motorvoertuigen) milieuvriendelijk worden verwijderd.

## 2. Opbouw en werking

### Werkingsprincipe

Het de meter instromende gas brengt het meetwieletje in rotatie, waarbij het toerental proportioneel aan het doorstroomde actuele volume is. De in de meter binnenkomende gasstroom wordt versneld door de speciaal geconstrueerde gelijkrichter, die zich direct bij de meteringang bevindt. De gelijkrichter is zo ontworpen dat eventuele stromingsinvloeden zoals wervelingen of asymmetrische stroming geëlimineerd worden. Dit maakt ook bij een geringe doorstroming een grote meetnauwkeurigheid binnen de toelaatbare toleranties mogelijk.

Het toerental van het roterende meetwieletje wordt door een aandrijving gereduceerd. Een met de aandrijving verbonden overbrengingsas drijft via een magneetkoppeling het 8-cijferige, mechanische rollentelwerk in de drukloze telwerkkop aan. Na het meetwieletje verlaat het gas de meter door een voor de stroming geoptimaliseerd uitgangskanaal, dat voor maximaal drukherstel ontworpen is.

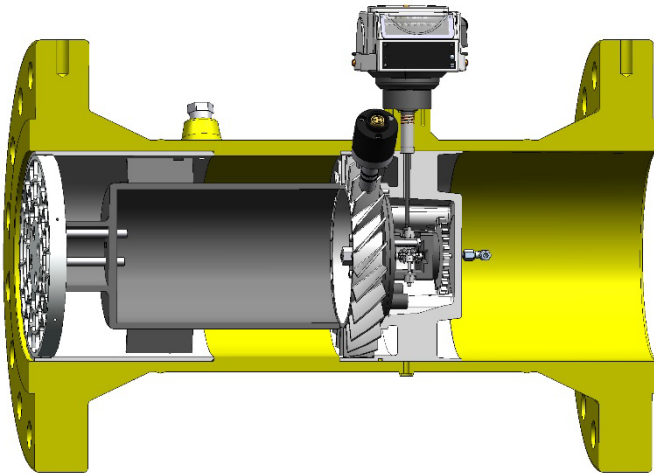

Afb. 1 | Dwarsdoorsnede turbinegasmeter



## 2.1 Apparaatbeschrijving

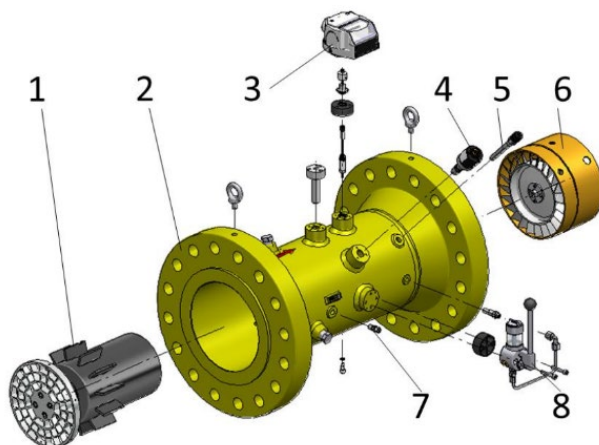

Afb. 2 | SM-RI-X turbinegasmeter

1	Gelijkrichter	5	Temperatuurmeetpunt*
2	Meterhuis	6	Meetelement
3	Telwerkkop	7	Drukmeetpunt
4	HF-impulsgever*	8	Oliepomp

\* Optioneel

Voor ondersteuning bij inbedrijfstelling, onderhoud en installatie van bijv. encoders, impulsgevers of volumehandleidingsinstrumenten kunt u contact op nemen met de lokale servicedienst van Honeywell. Reparaties mogen alleen door bevoegde werkplaatsen worden uitgevoerd.

## 2.2 Telwerk

De meter is uitgerust met de telwerkkop MI-2.



Afb. 3 | Telwerkkop MI-2

Eigenschap:	MI-2
Mechanisch rollentelwerk, 8-cijferig	•
Telwerkkop 355° draaibaar	•
Optioneel: Beschermingsklasse IP67	•
45°-aflezing	•
Verticale aflezing	•
Aansluiting voor ext. impulsgever IN-Sxx/IN-Wxx	•
S1xR int. reed-contact impulsgever	-
Optioneel: droogpatroon	•
Optioneel: ENCODER	•

Tabel 1 | Eigenschappen telwerkkop MI-2

## 2.3 Temperatuurmeetpunten



Afb. 4 | Temperatuur- en drukmeetpunten

Voor de meting van de gastemperatuur kunnen temperatuuropnemers in een temperatuuropnemer houder in de behuizing van de gasmeter ingezet worden. Daarvoor zijn bij turbinegasmeters SM-RI optioneel (afhankelijk van de uitvoering van de meter) maximaal twee temperatuuropnemer houders beschikbaar. De maximale diameter van de temperatuuropnemers is 10 mm. Bij quantometers Q75 zijn geen temperatuurmeetpunten aangebracht. Als er geen temperatuurmeetpunten in het meterhuis aanwezig zijn, dan moeten de externe temperatuurmetingen in de buisleiding achter de gasmeter op een afstand tot 3 x DN, maximaal echter 600 mm, aangebracht zijn.

**ATTENTIE!**

- › Bij meetinstallaties buiten kan het meetresultaat door de omgevingstemperatuur worden beïnvloed.
- › Meetelementen buiten de buisleiding voldoende tegen invloeden van de omgevingstemperatuur isoleren.
- › Om een optimale warmtegeleiding te bereiken, moet u de temperatuuropnamer houder(s) met een warmtegeleidende vloeistof of pasta vullen.

**2.4 Drukmeetpunten**

Als drukmeetpunt, bijv. voor de aansluiting van een druksensor, is op het meterhuis een “rechte schroefdraadpijpverbinder” volgens DIN 2353 aangebracht. Deze is met pm/pr gekenmerkt en voor de aansluiting van stalen buizen Ø 6 mm volgens DIN EN 10305-1 (bijv. staalsoort E235) of flexibele drukslangen van Honeywell aangebracht.

**OPGELET!**

- › Kan de bedrijfszekerheid in gevaar brengen!
- › De betrouwbare werking is alleen gegarandeerd wanneer de materiaalcombinatie van schroefdraadpijpverbinder en buis bij elkaar passen.
- › De rechte schroefdraadpijpverbinder mag niet op buizen van roestvrij staal of op buizen gemaakt van non-ferromateriaal aangesloten worden.

**ATTENTIE!**

- › Uitsluitend originele Parker-Ermeto of Voss schroefdraadpijpverbindingen gebruiken.
- › Voor ombouw en installatie van bijkomende apparatuur adviseren wij contact op te nemen met de lokale servicedienst van Honeywell.

### 3. Installatie en inbedrijfstelling



**INFORMATIE!**

*Controleer de paklijst, om vast te stellen, of u uw bestelling compleet ontvangen heeft. Controleer aan de hand van de typeplaatjes, of het geleverde apparaat overeenkomt met uw bestelling.*



**INFORMATIE!**

*Controleer de verpakkingen zorgvuldig op schade resp. tekenen die duiden op een ondeskundig hantering. Meld eventuele schade bij de transporteur en bij de lokale vertegenwoordiger van de fabrikant.*



**INFORMATIE!**

*Het montagemateriaal en het gereedschap zijn niet bij de levering inbegrepen. Gebruik montagemateriaal en gereedschap volgens de geldende Arbo- en veiligheidsvoorschriften.*

#### 3.1 Leveringsomvang

- > Besteld meetapparaat
- > Gebruiksaanwijzing
- > Productdocumentatie
- > Olie – Klüber Isoflex PDP 38 (bij oliegesmeerde meters)
- > Optionele toebehoren afhankelijk van de bestelling
- > Optioneel: kalibreringscertificaat

#### 3.2 Opslag

- > Het apparaat op een droge en stofvrije plaats opslaan.
- > Direct permanent zonlicht vermijden.
- > Het apparaat in de originele verpakking opslaan.
- > Opslagtemperatuur: -25 tot +70°C / -13 tot +158°F.

### 3.3 Transport

**INFORMATIE!**

Het meetapparaat niet aan de telwerkkop optillen.

**INFORMATIE!**

Gebruik bij de meetapparaten voor het optillen altijd de meegeleverde transportogen (zie afb. 5).

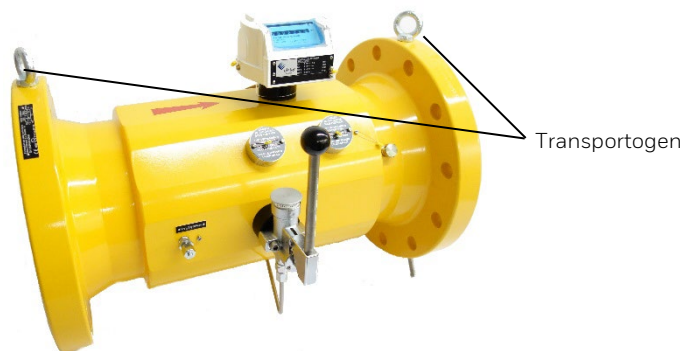

Afb. 5 | Transportogen

### 3.4 Voorwaarden voor de installatie

- › Beschermkappen en folies verwijderen.
- › Meter en toebehoren op transportschade controleren.
- › Door licht met lucht uit te blazen controleren of het meetwiel tje licht loopt.
- › Zorg ervoor, dat alle vereiste gereedschappen beschikbaar zijn.
- › De toebehoren op volledigheid controleren (bijv. connectors, olie voor de eerste vulling).
- › Afdichtingen, die voor het gebruik met uw bedrijfsmedium geschikt zijn (voorbeelden, zie tabel 3). Let er met name op of u eventueel binnen het geldingsbereik van andere normen, bijv. DIN EN 1591, Deel 1 – 4, valt.

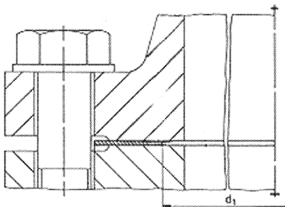
	DN	d1 [mm]	Geschikt zijn onder andere: - platte afdichtingen - spiraalafdichtingen - kamgeprofileerde afdichtingen
	50	60	
	80	90	
	100	120	
	150	170	
	200	225	
	250	260	
	300	310	
	400	390	
	500	480	
600	570		

Tabel 3 | Geschikte afdichtingen

Kleinste binnendiameter van de afdichting volgens tabel 3. De afdichting moet concentrisch met de flens gemonteerd worden en mag niet in de stroming uitsteken.

### 3.5 Inbouwpositie en doorstroomrichting

- Installeer het meetapparaat bij voorkeur in horizontale positie met het telwerk naar boven gericht.
- De toelaatbare inbouw-/bedrijfsposities van de meter zijn op het hoofdplaatje conform de volgens DIN EN 12261 aangegeven benamingen "H", "V" of "H/V" (H = horizontaal, V = verticaal) aangegeven. Wanneer bij de bestelling de inbouw- c.q. bedrijfsposities aangegeven worden, dan worden door de fabriek alle onderdelen overeenkomstig de inbouwpositie gemonteerd.
- In verband met de meetnauwkeurigheid moet de lengte van het inlaatstuk bij SM-RI-X minstens tweemaal de nominale diameter ( $2 \times DN$ ) zijn.
- Het inlaatstuk moet een rechte buis zijn met dezelfde nominale diameter als de meter.
- De lengte van het uitlaatstuk bedraagt minimaal  $1 \times DN$  van dezelfde nominale diameter.
- De doorstroomrichting wordt door een pijl op de behuizing weergegeven.

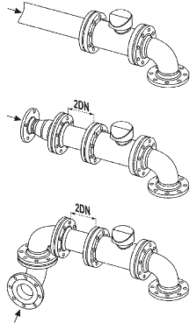
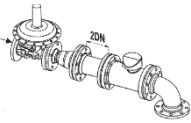
Stromingsstoringen	<b>Typische inlaatstukken</b> Installatie van een rechte pijpleiding over een afstand van $2D$ voor de meter	SM-RI-X	Q75
Geringe storingen <ul style="list-style-type: none"> <li>- Eenvoudig bochtstuk</li> <li>- Dubbele bocht</li> <li>- Diffuser</li> </ul>		$L \geq 2D$ geen gelijkrichter	$L \geq 5D$
Sterke storingen <ul style="list-style-type: none"> <li>- Gasdrukregelaar</li> <li>- Andere restrictie-elementen</li> </ul>		$L \geq 2D$ geen gelijkrichter	$L \geq 5D$ gelijkrichter wordt aanbevolen

Tabel 4 | Inlaatstukken

### 3.6 Montage

**OPGELET!**

Voor de montage van flensverbindingen absoluut op de voor uw locatie geldende veiligheids- en arbeidsveiligheidsvoorschriften letten.

**OPGELET!**

Monteurs voor flensverbindingen in het geldingsbereik van de richtlijn voor drukapparatuur moeten over een betreffende kwalificatie (bijv. conform EN 1591-4) beschikken.

**OPGELET!**

Als bescherming voor de meter raden wij een kegelzeef met een maaswijdte van 250  $\mu\text{m}$  aan. Bij inbouw van de meter in verticale positie en met een doorstroomrichting van onder naar boven moet een zeef op de ingang ingebouwd worden, evenals een zeef op de uitgang van de meter (bescherming tegen terugvallend vuil). De kegelzeef na ca. 4 – 6 weken weer verwijderen, omdat deze evt. na deze tijd verzadigd is en dus als stromingsobstakel werkt.

- Let bij het inbouwen op de doorstroomrichting en de inbouwpositie die op de telwerkkop en/of het meterhuis aangegeven is.
- Bij verticale inbouw achteraf moet de oliepomp (indien aanwezig) verticaal naar boven staan. Als dit niet het geval is, dan moet u voor het inbouwen van de meter de oliepomp en de olie aanleidingen en eventueel ook andere onderdelen zoals volumehandleidingsinstrumenten 90° draaien.
- Afdichtingen concentrisch tussen de flenzen plaatsen en erop letten, dat ze niet in het stromingskanaal uitsteken.
- Erop letten, dat de meter spanningsvrij uitgelijnd is.
- De meter met geschikte schroeven vastdraaien.
- Meegeleverde toebehoren monteren.
- Het is raadzaam, de meter tegen weer en wind beschermd te plaatsen of een dergelijke bescherming te monteren.



### 3.7 Eerste inbedrijfstelling/vullen met olie



#### **OPGELET!**

Voor de inbedrijfstelling moeten meters met een oliepomp de eerste keer worden gesmeerd (> zie "Vullen met olie").



#### **OPGELET!**

De olietank moet tijdig met olie gevuld worden, opdat er geen lucht in het leidingsysteem terechtkomt. Alleen verse, zuivere olie gebruiken. De olietank moet na het vullen direct goed gesloten worden, opdat er geen vuil of water binnendringen kan.



#### **OPGELET!**

Alleen de voorgeschreven, meegeleverde olie gebruiken. De olie kan bij Honeywell bijbesteld worden. Wordt een andere olie gebruikt dan vervalt de garantie.

Bij gasmeters zonder oliepomp kan het punt "Vullen met olie" overgeslagen worden (verder bij "Inbedrijfstelling").

#### **Vullen met olie:**

- > Deksel van de olietank openen (zie afb. 6).
- > Vullen van de olietank met de meegeleverde olie.
- > De hoeveelheid olie is voldoende wanneer het oliepeil in de filterzeef te zien is.
- > De oliepomp moet volgens tabel 5 | Onderhoudsinstructie gebruikt worden.



Afb. 6 | Olietank

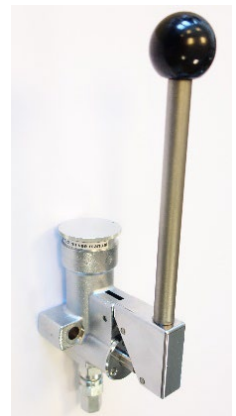



Afb. 7 | Oliepomp met handhefboom

### Inbedrijfstelling:

-  > De installatie langzaam vullen totdat de bedrijfsdruk bereikt is.
- > De druktoename mag 350 mbar/s niet te boven gaan.
- > Voor het vullen moet een bypassleiding gebruikt worden (aanbeveling: 1/4 DN buisdiameter).
- > Meetbereik van de gasmeter ook niet kortdurend overschrijden!
- > Vervolgens moet een lektest uitgevoerd worden!
- > Na de bediening moet u de olietank weer stevig afsluiten.

## 4. Onderhoud

 **INFORMATIE!**  
*Meters zonder oliepomp of Minimes-aansluiting zijn onderhoudsvrij.*

 **ATTENTIE!**  
*Meters met oliepomp moeten om de 3 tot 4 maanden worden gesmeerd. Bij speciale gassen als bijv. propaan, butaan of zware bedrijfsomstandigheden (bijv. volledig belaste werking of vervuilde gassen) moeten de smeerintervallen gehalveerd worden (om de 1,5 – 2 maanden).*

 **OPGELET!**  
*De olietank moet tijdig met olie gevuld worden, opdat er geen lucht in het leidingsysteem terechtkomt. Alleen verse, zuivere olie gebruiken. De olietank moet na het vullen direct goed gesloten worden, opdat er geen vuil of water binnendringen kan.*

 **OPGELET!**  
*Alleen de voorgeschreven, meegeleverde olie gebruiken. De olie kan bij Honeywell bijbesteld worden. Wordt een andere olie gebruikt dan vervalt de garantie.*

- > Alvorens de hefboom/drukknop van de oliepomp te bedienen, moet het deksel van de olietank geopend worden.
- > Controle van de hoeveelheid olie: in de olietank moet voldoende olie aanwezig zijn. Het oliepeil moet in de filterzeef zichtbaar zijn.
- > De meter moet werken, d.w.z. het meetwielje moet draaien.
- > Gebruik van de oliepomp met de hand volgens tabel 6. De hefboom gelijkmatig tot de aanslag trekken of de drukknop volledig tot de aanslag indrukken. Een bediening komt overeen met een zuigerslag van de pomp.
- > Na de bediening moet u de olietank weer stevig afsluiten.

Onderhoudsinstructie			
Metergrootte:	Aantal slagen:		
	Hoeveelheid olie	Oliepomp met handhefboom	Oliepomp met drukknop
DN 50	1,6 ml	-	15
DN 80	1,6 ml	-	15
DN 100	6 ml	15	-
DN 150	6 ml	6	-
DN 200	6 ml	6	-
DN 250	11 ml	11	-
DN 300	11 ml	11	-
DN 400	24 ml	24	-
DN 500	24 ml	24	-
DN 600	24 ml	24	-

Oliesoorten	
Oliesoort:	Gebruikstemperatuurbereik:
Klüber ISOFLEX PDP 38	-25°C tot +70°C

Tabel 5 | Onderhoudsinstructie

## 4.1 Reiniging



### WAARSCHUWING!

*Gevaar door elektrostatische ontlading – gebruik alleen een vochtige doek om te reinigen.*



### GEVAAR!

- *Ontploffingsgevaar door elektrostatische ontlading.*
- *Er bestaat ontploffingsgevaar wanneer de kunststof kap van het telwerk met een droge doek gereinigd wordt.*
- *Het gebruik van agressieve chemische reinigingsmiddelen of oplosmiddelen om te reinigen is verboden.*

## 4.2 Reparatie/Deïnstallatie



### **GEVAAR!**

*Onderhoudswerkzaamheden alleen met een drukloze gasleiding uitvoeren.*



### **INFORMATIE!**

*Reparaties mogen alleen door bevoegde werkplaatsen worden uitgevoerd.*

### **Buitenbedrijfstelling:**



- De druk van de gasleiding langzaam verlagen (maximaal 350 mbar/s).
- De drukloze toestand van de gasleiding controleren.
- De schroefverbindingen losmaken en de meter demonteren.

## 4.3 Verwijdering van afvalstoffen

Turbinegasmeters bestaan grotendeels uit metalen grondstoffen die in staalfabrieken en hoogovens weer kunnen worden ingesmolten en daardoor nagenoeg onbeperkt herbruikbaar zijn. De toegepaste kunststoffen zijn in Supplement B vermeld, zodat ze voor het sorteren en fractureren t.b.v. latere recycling voorbereid zijn.

De meegeleverde olie moet zoals alle minerale oliën (bijv. olie voor motorvoertuigen) milieuvriendelijk worden verwijderd.

## 5. Technische gegevens

Type:	SM-RI-X	Q75
Grootte	G65 tot G16000	G650 tot G16000
Nominale diameter	DN 50 – DN 600	DN 200 – DN 600
Bedrijfsdruk	Max. 100 bar*	
Gastemperatuur	-25°C tot +70°C**	
Behuizingsmateriaal	Gietijzer met kogelgrafiet of staal	
Beschermingsklasse	IP67	
Gemeten media	Aardgas en verschillende gefilterde, niet agressieve gassen	
Metrologische nauwkeurigheidsklasse	1,0	-

Tabel 6 | Technische gegevens

\* De informatie op het typeplaatje geldt al naar gelang de drukklasse.

\*\* Temperatuurgegevens voor standaard uitvoering. Beperkingen mogelijk, zie typeplaatje.

### Toleranties

Maximaal toelaatbare toleranties conform EN 12261 en OIML 137-1

$\pm 1,0\%$  voor  $Q_t$  tot  $Q_{max}$

$\pm 2,0\%$  voor  $Q_{min}$  tot  $Q_t$

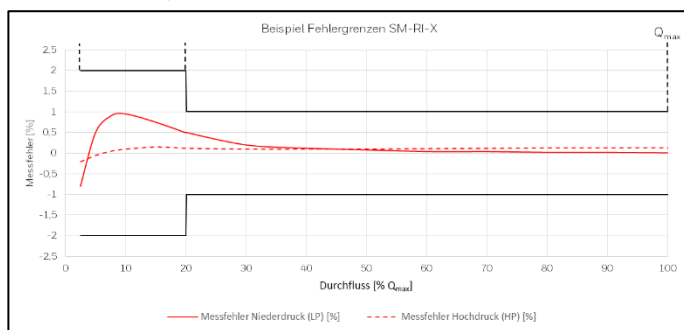

Afb. 8 | Toleranties SM-RI-X

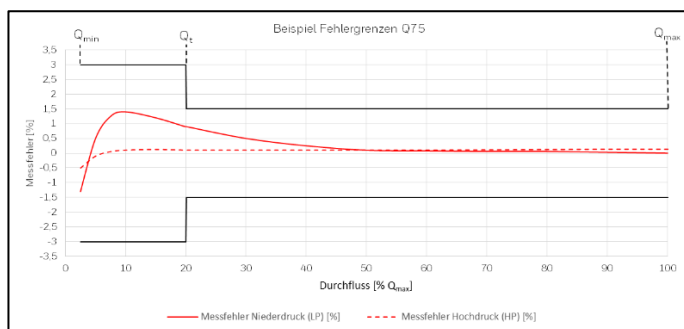

Afb. 9 | Toleranties Q75

## Drukverlies en impulswaarde

SM-RI-X/Q75						
Nominale diameter	Metergrootte	Drukverlies SM-RI-X	Drukverlies Q75	LF	MF	HF
					MI-2	
		[mbar]	[mbar]*	[l/m <sup>3</sup> ]**	[Hz bij Q <sub>max</sub> ]	[Hz bij Q <sub>max</sub> ]
DN 50 2"	G65	6,5	-	10/100	116	2600***
DN 80 3"	G100	3	-	1/10	58	1280***
	G160	8	-	1/10	88	2000***
	G250	21	-	1/10	83	1800***
DN 100 4"	G160	2	-	1/10	55	110***
	G250	5	-	1/10	88	1760***
	G400	13	-	1/10	80	1570***
DN 150 6"	G400	3,5	-	1/10	83	1180
	G650	7	-	1/10	72	1060
	G1000	16,5	-	1/10	116	1700
DN 200 8"	G650	1,5	1,5	0,1/1	30	770
	G100	3	2,5	0,1/1	47	1180
	G1600	8	5,5	0,1/1	46	1060
DN 250 10"	G1000	1,5	1,5	0,1/1	49	825
	G1600	4,5	3,5	0,1/1	77	1320
	G2500	10	8,5	0,1/1	69	1200
DN 300 12"	G1600	1,5	1,5	0,1/1	26	810
	G2500	5	4	0,1/1	42	1270
	G4000	14	9	0,1/1	39	1175
DN 400 16"	G2500	1,5	1,5	0,1/1	88	660
	G4000	5	4	0,1/1	141	1055
	G6500	13	9	0,1/1	121	890
DN 500 20"	G4000	1,5	1,5	0,1/1	72	530
	G6500	6,5	4	0,1/1	116	865
	G10000	15	9	0,1/1	105	770
DN 600 24"	G6500	1,5	1,5	0,01/0,1	26	470
	G10000	5	4	0,01/0,1	41	720
	G16000	10,5	9	0,01/0,1	38	650

Tabel 7 | Drukverlies en impulswaarde

\* Bij Q<sub>max</sub> aardgas = 0,8 kg/m<sup>3</sup>

\*\* Impulsen met 1 of 10 magneten

\*\*\* HF-impulsopnemer aan het meetwiel niet beschikbaar

## 5.1 Afmetingen, gewichten en aansluitingen

SM-RI-X		Afmetingen [mm]					Gewicht [kg]					
Nominale diameter	Meter-grootte	A	B	C	D	L	PN-drukklasse	Behuizings-materiaal	Gewicht [kg]	ASME drukkklasse	Behuizings-materiaal	Gewicht [kg]
DN 50 2"	G65	60	-	-	235	150	PN 10/16	GGG 40 / Staal	10 (20)	Class 150	GGG 40 / Staal	10 (18)
							PN 25/40	Staal	20	Class 300	Staal	20
							PN 63	Staal	23	Class 600	Staal	20
DN 80 3"	G100 G160 G250	96	-	-	205	240	PN 10/16	GGG 40 / Staal	15 (26)	Class 150	GGG 40 / Staal	15 (24)
							PN 25/40	Staal	26	Class 300	Staal	28
							PN 63	Staal	30	Class 600	Staal	28
DN 100 4"	G160 G250 G400	120	130	210	218	300	PN 10/16	GGG 40 / Staal	28 (30)	Class 150	GGG 40 / Staal	28 (35)
							PN 25/40	Staal	38	Class 300	Staal	42
							PN 63	Staal	40	Class 600	Staal	50
DN 150 6"	G400 G650 G1000	180	180	247	273	450	PN 10/16	GGG 40 / Staal	40 (42)	Class 150	GGG 40 / Staal	44 (48)
							PN 25/40	Staal	50	Class 300	Staal	66
							PN 63	Staal	72	Class 600	Staal	98
DN 200 8"	G650 G1000 G1600	240	240	273	298	600	PN 10	GGG 40 / Staal	70 / 99	Class 150	GGG 40 / Staal	70 / 106
							PN 16	GGG 40 / Staal	70 / 99	Class 300	Staal	126
							PN 25	Staal	109	Class 600	Staal	160
							PN 40	Staal	117			
							PN 63	Staal	134			

Tabel 8 | Afmetingen en gewichten SM-RI-X

SM-RI-X		Afmetingen [mm]					Gewicht [kg]					
Nominale diameter	Meter-grootte	A	B	C	D	L	PN-drukklasse	Behuizings-materiaal	Gewicht [kg]	ASME drukkklasse	Behuizings-materiaal	Gewicht [kg]
DN 250 10"	G1000	300	360	327	314	750	PN 10	Staal	189	Class 150	Staal	187
	G1600						PN 16	Staal	189	Class 300	Staal	236
	G2500						PN 25	Staal	227	Class 600	Staal	304
							PN 40	Staal	240			
							PN 63	Staal	247			
DN 300 12"	G1600	360	390	352	338	900	PN 10	Staal	267	Class 150	Staal	299
	G2500						PN 16	Staal	267	Class 300	Staal	339
	G4000						PN 25	Staal	293	Class 600	Staal	404
							PN 40	Staal	314			
							PN 63	Staal	344			
DN 400 16"	G2500	480	510	395	380	1200	PN 10	Staal	430	Class 150	Staal	469
	G4000						PN 16	Staal	447	Class 300	Staal	563
	G6500						PN 25	Staal	462	Class 600	Staal	652
							PN 40	Staal	502			
							PN 63	Staal	552			
DN 500 20"	G4000	600	630	445	431	1500	PN 10	Staal	719	Class 150	Staal	782
	G6500						PN 16	Staal	749	Class 300	Staal	923
	G1000 0						PN 25	Staal	809	Class 600	Staal	1092
							PN 40	Staal	879			
							PN 63	Staal	919			
DN 600 24"	G6500	720	750	495	482	1800	PN 10	Staal	1213	Class 150	Staal	1379
	G1000 0						PN 16	Staal	1263	Class 300	Staal	1598
	G1600 0						PN 25	Staal	1463	Class 600	Staal	1818
							PN 40	Staal	1513			
							PN 63	Staal	1612			

Tabel 8 | Afmetingen en gewichten SM-RI-X

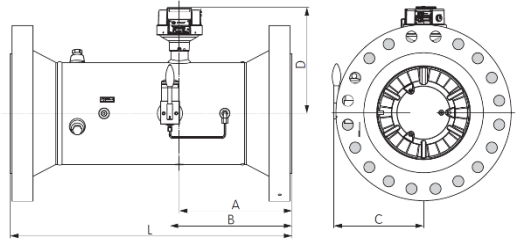

Afb. 10 | Afmetingen SM-RI-X



Q75		Afmetingen [mm]						Gewicht [kg]					
Nominale diameter	Meter-grootte	A	B	C	D	E	H	PN-drukklasse	Behuizings-materiaal	Gewicht [kg]	ASME drukklasse	Behuizings-materiaal	Gewicht [kg]
DN 200 8"	G650 G1000 G1600	200	430	69	100	338	353	PN 10	GGG 40 / staal	42 / 83	Class150	GGG-40 / Staal	42 / 92
								PN 16	GGG 40 / staal	42 / 88	Class300	Staal	120
								PN 25	Staal	100	Class600	Staal	152
								PN 40	Staal	112			
								PN 64	Staal	143			
								PN 100	Staal	160			
DN 250 10"	G1000 G1600 G2500	375	508	140	167	327	315	PN 10	Staal	69	Class150	Staal	74
								PN 16	Staal	71	Class300	Staal	110
								PN 25	Staal	89	Class600	Staal	200
								PN 40	Staal	109			
								PN 64	Staal	139			
								PN 100	Staal	199			
DN 300 12"	G1600 G2500 G4000	450	585	172	224	352	338	PN 10	Staal	92	Class150	Staal	130
								PN 16	Staal	102	Class300	Staal	182
								PN 25	Staal	120	Class600	Staal	264
								PN 40	Staal	157			
								PN 64	Staal	195			
								PN 100	Staal	302			
DN 400 16"	G2500 G4000 G6500	600	686	221	280	394	380	PN 10	Staal	200	Class150	Staal	250
								PN 16	Staal	230	Class300	Staal	310
								PN 25	Staal	260	Class600	Staal	430
								PN 40	Staal	310	Class600	Staal	430
								PN 64	Staal	360			
								PN 100	Staal	452			
DN 500 20"	G4000 G6500 G10000	750	813	335	365	445	431	PN 10	Staal	312	Class150	Staal	412
								PN 16	Staal	362	Class300	Staal	562
								PN 25	Staal	402	Class600	Staal	742
								PN 40	Staal	452			
DN 600 24"	G6500 G10000 G16000	900	940	350	380	495	482	PN 10	Staal	507	Class150	Staal	657
								PN 16	Staal	557	Class300	Staal	907
								PN 25	Staal	607	Class600	Staal	1107

Tabel 9 | Drukverlies en impuls waarde Q75

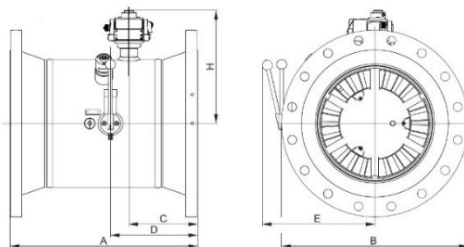

Afb. 11 | Afmetingen Q75

## 5.2 Omgevingsomstandigheden

Type:	SM-RI-X	Q75
Omgevingstemperatuur	-25°C tot +70°C*	
Opslagtemperatuur	-25°C tot +70°C*	
Vocht	0 tot 80% RH	
Max. hoogte boven zeeniveau	2000 m	
Externe installatie	ja	
Mechanische omgevingen	M1	

Tabel 10 | Omgevingsomstandigheden

\* Temperatuurgegevens voor standaard uitvoering. Beperkingen mogelijk, zie typeplaatje.

## 5.3 Goedkeuringen\*\*

Goedkeuring:	Goedkeuringsnummer:	Goedkeuringskantoor:
MID	T11210	NMi Certin B.V. Hugo de Grootplein 1 NL-3341 EG Dordrecht
PED	SD-0085CQ0595	DVGW Cert GmbH   Germany Josef-Wirmer-Straße 1-3   53123 Bonn
ATEX	⊕ II 2G Ex h IIC T4 Gb 203104000-0411	DEKRA Certification B.V. Meander 1051 NL-6825 MJ Arnhem
IECEx	Ex h IIC T4 Gb IECEx TUR 16.0043x	TÜV Rheinland Industrieservice GmbH Am Grauen Stein   51105 Köln   Duitsland

Tabel 11 | Goedkeuringen

### ATEX/IECEx-legenda:

- ⊕ Kenmerking voor de bescherming tegen ontploffing
- II Apparatengroep: industrie (mijnbouw uitgesloten)
- 2 Apparatencategorie 2 (zone 1)
- G Gasexplosiegevaarlijke omgevingen
- h Ontstekingsbeschermingswijze: mechanische explosiebeveiliging
- IIC Explosiegroep voor gassen
- T4 Temperatuurklasse
- Gb Materieelbeschermingsniveau EPL

\*\* De aanduiding op het apparaat is van toepassing.

## 6. Supplement A – Standaards en normen

De turbinegasmeters voldoen aan de volgende normen en standaards\*:

SM-RI-X	Q75		
X		2014/32/EU – Bijlage IV (MI-002)	Meetinstrumentenrichtlijn (MID)
X	X	2014/68/EU	Richtlijn voor drukapparatuur (PED)
X		DIN EN 12261	Gasmeters – Gasmeters met schoepenwiel
X		OIML R 137-1	Gas meters (Gasmeters). Part 1 (Deel 1): Requirements (Eisen)
X	X	ISO 80079-36 DIN EN ISO 80079-36	Explosieve atmosferen – Deel 36: Niet-elektrische uitrusting voor gebruik in explosieve atmosferen – Basismethoden en eisen
X	X	ISO 80079-37 DIN EN ISO 80079-37	Explosieve atmosferen – Deel 37: Niet-elektrische uitrusting voor gebruik in explosieve atmosferen – Niet-elektrisch beveiligingstype voor constructieveiligheid 'c', beheersing van ontstekingsbronnen 'b', onderdomping in vloeistof 'k'

\* Geldigheid van de normen telkens voor het drukken van de bedrijfshandleiding.

## 7. Supplement B – Toegepaste kunststoffen

De volgende kunststoffen zijn in de turbinegasmeter ingebouwd:

Kunststofdelen	Symbolen	Chemische benaming
Impulsgever	PA 6.6	Polyamide
Aandrijving – compl.	POM	Polyoxymethyleen
Tandwielen en kleine onderdelen	POM	Polyoxymethyleen
Telwerk	PC	Polycarbonaat
Onderstuk van het telwerk	PPA	Polyfthalamide
Telwerkrollen	PA 12 PPO	Polyamide Polyfenyleenoxide

## 8. Supplement C – Gassoortenlijst

Medium	Symbolen	SM-RI	Q75
Acetyleen*	C2H2	B1/B3	B1/B3
Ammoniak	NH3	-	-
Argon	Ar	X	X
Ethaan	C2H6	B1	B1
Ethyleen	C2H4	X	X
Autogas		B1	B1
Biogas		-	-
Butaan (gasvormig)	C4H10	B1	B1
Chemie/raffinagegassen		-	-
Aardgas, droog		X	X
Azijnzuur of -damp		-	-
Formeergas	N2, H2	X	X
Helium	He	X	X
Isobutyleen	C4H8	X	X
Cokesgas		B2	B2
Koolzuur, droog	CO2	X	X
Rioolgas, droog/nat		-	-
Koolmonoxide	CO	X	X
Lucht/perslucht		B1	B1
Methaan	C2H4	X	X
Pentaaan	C5H12	X	X
Propaan (gasvormig)	C3H8	X	X
Zuurstof	O2	-	-
Stadsgas		X	X
Stikstof	N	X	X
Waterstof	H2	X**	X**
Zwavel dioxide	SO2	-	-
Zwavelwaterstof	H2S	-	-

Legenda:

X Standaardproduct

(X) Met beperkte levensduur mogelijk

- Niet leverbaar

B1 Met oliepomp (olietank)

B2 Stalen behuizing

B3  $p_{\max} = 1,5$  bar

\* Alleen droog gas

\*\* Metrologische nauwkeurigheid wordt tot 10% toevoeging waterstof in aardgas  
Gewaarborgd







Elster GmbH  
Steinern Straße 19-21 | 55252 Mainz-Kastel | Germany  
Tel. +49 (0)6134/605-0 | Fax +49 (0)6134/605-390  
E-mail: [customerfirst@honeywell.com](mailto:customerfirst@honeywell.com)

[www.elster-instromet.com](http://www.elster-instromet.com)